UMC
UNIVERSIDADE

EXTENSÃO UNIVERSITÁRIA

RELATÓRIO GERAL

2º de semestre de 2024

UNIVERSIDADE DE MOGI DAS CRUZES

Chanceler e Reitora

Prof.ª M.Sc. Regina Coeli Bezerra de Melo

Pró-Reitor Acadêmico

Prof. Dr. Cláudio José Freixieiro Alves de Brito

Assessoria Pedagógica da Pró-Reitoria Acadêmica

Prof. Dr. Hélio Martucci Neto

Diretor de Pesquisa, Pós-Graduação e Extensão

Prof. Dr. Cláudio José Freixieiro Alves de Brito

Coordenador Geral de Pós-Graduação *Lato Sensu* e Extensão

Prof. M.Sc. Nellis Oliveira Santos

Coordenador Geral EAD

Prof. M.Sc. Nellis Oliveira Santos

Professora Responsável pela Extensão Institucional

Profa. Ma. Andressa de Moura Mattos

Sumário

UNIVERSIDADE DE MOGI DAS CRUZES 2
Sistematização de controle das Atividades Extensionistas 5
RESULTADOS 6
SELO INSTITUIÇÃO SOCIALMENTE RESPONSÁVEL 8
I- AÇÕES / PROJETOS / EVENTOS – CURSOS PRESENCIAIS 9
II- AÇÕES / PROJETOS / EVENTOS – CURSOS EAD 72
III- CURSOS DE CAPACITAÇÃO 127

As Atividades Extensionistas nos Cursos de Graduação presenciais, semipresenciais e a distância, da Universidade de Mogi das Cruzes, são regulamentadas pela Instrução Normativa UMC/GR 006/2021, norteada pela Resolução CNE/CES n.º 7, do Ministério da Educação, de 18 de dezembro de 2018.

As atividades de extensão, consideradas em seus diversos enfoques (inclusive de ação comunitária), são o principal instrumento de articulação da Universidade com sua comunidade interna e com a sociedade de seu entorno. De natureza multidisciplinar, as atividades de extensão e ação social são desenvolvidas a partir de diferentes setores da Universidade.

Os programas, atividades e eventos de extensão são sempre propostos na forma de projetos elaborados por seus proponentes, nos quais devem constar: período de realização, participantes, disciplinas e docentes envolvidos (quando for o caso), objetivos/metas gerais e específicos, alinhamento às políticas de extensão e ação social da UMC, comunidade participante, além dos recursos necessários, bem como sua forma de captação e utilização.

A Universidade de Mogi das Cruzes ressalta que no site https://www.umc.br/atividades-extensionistas/ totalizamos mais de 100 mil atendimentos à comunidade de Mogi e do Alto Tietê, entretanto esse valor está somando com todas as outras atividades de atendimento a comunidade por meio dos projetos na AEcom, CEJUSC, SAJ, Clínicas de Saúde no Campus Sede, Escritório Modelo de Engenharia e Arquitetura, Laboratório de Física e Laboratório de Matemática, Núcleo de Negócios, Policlínica UMC, Projeto de Preservação - Serra do Itapeti e Projetos Sociais do Curso de Ed. Física, que não estão relacionados diretamente com das Atividades Extensionistas propostas pela Resolução CNE/CES n.º 7, do Ministério da Educação, de 18 de dezembro de 2018, desenvolvidas pelos alunos nos cursos presenciais, semipresenciais e a distância, podendo ser observadas a seguir.

Sistematização de controle das Atividades Extensionistas

Cursos presenciais

O cadastro das atividades é realizado por meio do sistema interno ***Intranet***. Uma vez cadastrada a atividade e habilitada para uma área ou curso, o aluno consegue se inscrever gratuitamente, além de ter acesso às informações específicas, como: descrição do evento, local, período de inscrição, data, carga horária e professor responsável.

Local de acesso: Portal do Aluno / Secretaria / Eventos internos.

Após o encerramento do período de inscrição o professor responsável recebe a lista, contendo nome, curso e período dos alunos que se inscreveram. Posteriormente ao evento, o professor responsável encaminha a lista de frequência, com a devida confirmação dos alunos participantes, além de registros em fotos, para a validação das horas no sistema acadêmico.

Cursos EAD

O desenvolvimento das atividades extensionistas na modalidade EAD, ocorrem de forma presencial junto à comunidade/sociedade pelos alunos e orientados por professores-tutores. A extensão é desenvolvida nos módulos onde se concentram suas cargas horárias de acordo a matriz curricular. Os alunos de forma protagonista propõem projetos alinhados as disciplinas cursadas ou em vigência no curso, como por exemplo a disciplina de Desenvolvimento Prático Profissional onde os alunos desenvolvem teoricamente projetos, fundamentados com base científica para realizarem as defesas como processo avaliativo. Ao iniciar um novo módulo onde se concentra a extensão, os alunos trazem os projetos novamente, sob orientação de um professor-tutor, eles desenvolvem a aplicação junto à comunidade/sociedade pré-definida, e ao realizar a aplicação desses projetos de extensão os alunos entregam os relatórios com as evidências necessárias para registro ao professor-tutor via plataforma, como parte do processo avaliativo/participativo dos alunos, assim possibilitando a comunidade acesso as informações e aprendizados adquiridos pelos alunos na Universidade de Mogi das Cruzes.

RESULTADOS

No 2° semestre de 2024, a Universidade de Mogi das Cruzes totalizou:

AÇÕES / PROJETOS / EVENTOS / CURSOS

HORAS OFERECIDAS

ATENDIMENTOS / BENEFICIÁRIOS

PARTICIPAÇÕES DE DISCENTES

PARTICIPAÇÃO DE DOCENTE E TÉCNICOS ENVOLVIDOS

Foram desenvolvidas **299** Ações/Projetos/Eventos que, juntos, totalizaram **2.136** horas de Extensão Universitária e contaram com a participação de **416** Docentes, **12.900** Discentes e mais de **2.000** beneficiários/atendimentos.

Foram oferecidos **90** Cursos de Capacitação que, juntos, totalizam **402** horas de Extensão Universitária e contaram com a participação de **96** Docentes e **2.810** Discentes/beneficiários.

SELO INSTITUIÇÃO SOCIALMENTE RESPONSÁVEL

A UMC, exceto nos anos da pandemia onde não houve a promoção deste evento, recebe anualmente o Selo Instituição Socialmente Responsável, desde sua implantação.

> Associação Brasileira de Mantenedoras de Ensino Superior - ABMES tem a satisfação de novamente conceder à Universidade de Mogi das Cruzes, o "Selo Instituição Socialmente Responsável", certificando a participação na 19ª Campanha da Responsabilidade Social do Ensino Superior Particular. (CELSO NISKIER, 2023, Diretor Presidente – ABMS).

I- AÇÕES / PROJETOS / EVENTOS – CURSOS PRESENCIAIS

1. Título: Palestra CURAPROX

Descrição: A palestra foi ministrada para os estudantes do curso de Odontologia, com o objetivo de fornecer conhecimentos sobre facetas de porcelana, abordando conceitos, indicações, limitações e cuidados para preservação. O evento contou com a participação do Prof. Dr Ricardo Amore, em parceria com a CURAPROX, e ocorreu no dia 20 de agosto, no Teatro Manoel Bezerra de Melo, das 16h às 20h.

Registro de alunos – Palestra CURAPROX

Registro de alunos – Palestra CURAPROX

2. Título: Importância do Aleitamento Materno e Doação para o banco de leite.

Descrição: A palestra intitulada “Importância do Aleitamento Materno e Doação para o banco de leite”, foi organizada pela LAENP - Liga Acadêmica de Enfermagem em Neonatologia e Pediatria/ Enfermagem UMC, realizado no dia 31/08/24 das 08h às 12h. O evento teve como objetivo disseminar conhecimento frente ao assunto acima, abordando os temas principais.

A Enfermeira Denise Mary abordou os temas relacionados aos benefícios do Aleitamento Materno para o Bebê/Benefícios do Aleitamento Materno para a Mãe. A Enfermeira Maria Helena abordou a promoção do Aleitamento Materno na Comunidade/Desafios e Soluções para o Aleitamento Materno. A Fisioterapeuta Danielle abordou o papel do fisioterapeuta no aleitamento

materno, como auxiliar. A Enfermeira Drianne abordou as Experiências de Doadoras e Receptores/Desmistificando Mitos sobre o Aleitamento Materno e Doação de Leite. A Enfermeira Maria Aparecida abordou sobre o Colostro: o que é, importância e diferença do leite. A Psicóloga Eliziane abordou sobre os fatores emocionais associados ao aleitamento materno exclusivo e sua interrupção precoce.

Currículo das palestrantes:

- Enfermeira Denise: Enfermeira com validação internacional nos Estados Unidos da América. Mestre em Ciências e Tecnologia em Saúde. Especialista em Obstetrícia, UTI Neonatal, UTI adulto, UTI Pediátrica, Docência e MBA em gestão em Saúde. Professora Universitária e pesquisadora na UMC. Especialista e consultora em amamentação e Laserterapia.
- Enfermeira Maria Helena: Enfermeira pediatra. Realizou a graduação na Universidade Guarulhos (UNG). Possui pós-graduação em Auditoria nos Serviços de Saúde (UNAERP), Enfermagem em Saúde Pública (UFRJ), Pós-graduação: Enfermagem Pediátrica (UNG). Mestre em Engenharia Biomédica (UMC).
- Enfermeira Maria Aparecida: Enfermeira neonatologista. Realizou a graduação na Universidade de Mogi das Cruzes - Bacharel em Enfermagem. Possui pós-graduação Enfermagem Obstétrica - Universidade Cruzeiro do Sul; Especialização em Pós-graduação em Neonatologia - Faculdade Santa Marcelina, FASM. Atuou como enfermeira assistencial em UTI Neonatal, Alojamento Conjunto, Pronto Socorro Obstétrico e UTI Obstétrica Prefeitura do Município de Osasco, PMMO, Brasil.

Registro de alunos – Palestra Aleitamento Materno

Registro de alunos – Palestra Aleitamento Materno

3. **Título: Lidera Mogi - Curso de formação cidadã da Prefeitura de Mogi das Cruzes.**

Descrição: O Programa de Formação Cidadã teve como objetivo facilitar a interação entre a sociedade civil com o poder público e contribuir para uma mudança de cultura na forma do munícipe de se colocar na cidade, trazendo conhecimentos básicos de educação cidadã e os mecanismos de participação ativa no desenvolvimento da cidade de Mogi das Cruzes. Nos dias estipulados, um agente da Prefeitura de Mogi das Cruzes esteve presente na universidade para lecionar o curso para os alunos da UMC. Os encontros do curso ocorreram uma vez por semana, de forma presencial, nas datas 20/08, 27/08, 03/09, 10/09, 17/09, 24/09, 01/10 e 08/10 das 16h às 18h.

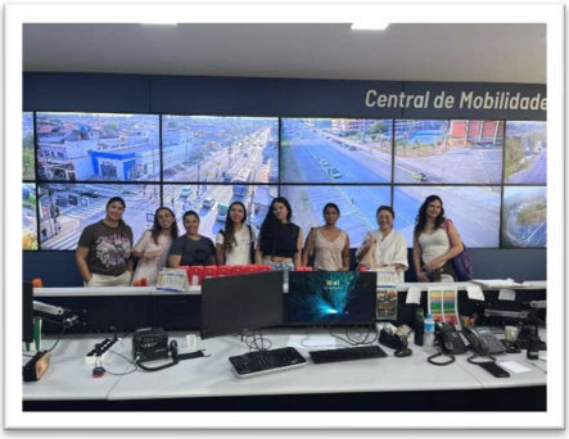

Visita in loco, aos departamentos da PMMC

4. **Título: Interligas – Medicina UMC**

Descrição: O evento interligas é realizado anualmente pelo Centro Acadêmico Antônio Prudente, se trata de palestras ministradas por médicos de cada especialidade das ligas acadêmicas do curso de medicina. Foram 4 dias de palestras presenciais, realizadas no Centro Cultural, com os seguintes tópicos:

- 06/08/24: Ligas de Endocrinologia, Psiquiatria, Radiologia, Pneumologia, Pediatria e neurologia;
- 07/08/24: Ligas de emergência, Medicina do esporte e ortopedia, Gastrologia, Cirurgia geral, Anestesia e cirurgia plástica;
- 13/08/24: Ligas de neonatologia, geriatria, medicina da família, Otorrino, oftalmologia e clínica médica;
- 14/08/24: Ligas de nefrologia, oncologia, ginecologia e obstetrícia, alegria, dermatologia, vascular, cardiologia e medicina legal.

5. **Título: Desafio para a criação do logo da Clínica Veterinária- UMC (ClinVet) pelos alunos de Design gráfico.**

Descrição: Os alunos do curso de Design gráfico, foram desafiados a criar um logo para a Clínica veterinária da UMC (ClinVet) que será incorporado ao receituário da clínica, bem como nos uniformes dos funcionários e veterinários. Após seleção prévia pela coordenação os trabalhos foram apresentados para a gestão da instituição.

Logos propostos pelos alunos do curso de Desing Gráfico para a Clínica Veterinária UMC

6. **Título: Capacitação, alfabetização voluntária de português e matemática.**

Descrição: Alunos do curso de pedagogia realizou trabalho de alfabetização para adultos, foi uma ação social em que o aluno se disponibilizava 2 horas por dia, quatro dias na semana, para que os orientandos conseguissem tirar o comprovante do ensino fundamental. Ministraram aulas de matemática para uma moça de 24 anos que ao longo de sua trajetória escolar não absorveu os ensinos dessa ciência. Ministraram conteúdos variados de português, como ditado, separação de sílabas, leitura, chamada oral de palavras, conversaram sobre suas dificuldades. Na aula de matemática foi ministrada as quatro operações, onde perceberam que as maiores dificuldade era a multiplicação e divisão, por esse fator o foco foi nessas duas operações. O objetivo dos alunos era ajudá-los a realizar a prova do Enem.

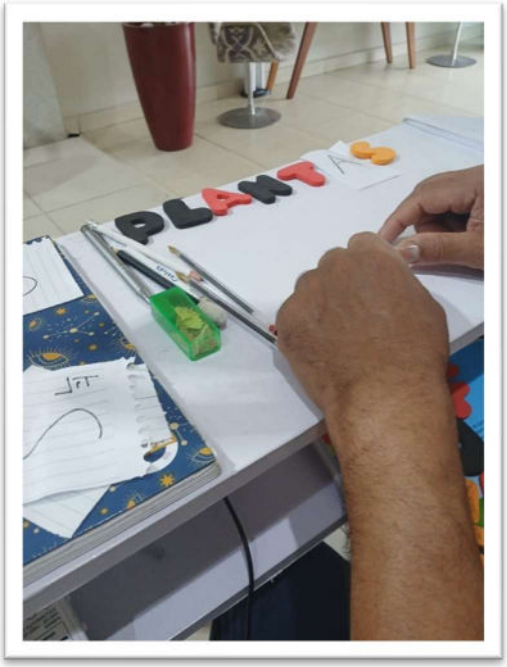

Registro de alunos: Alfabetização para adultos

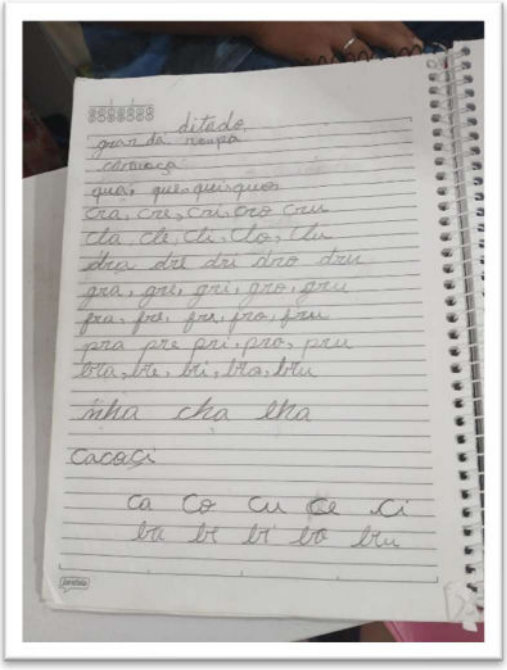

Registro de alunos: Alfabetização para adultos

7. **Título: Ação social Dia das Crianças**

Descrição: No dia do evento 25/10, os alunos dos cursos da área da saúde realizaram uma ação social no ONG Jabuti, em Mogi das Cruzes, onde distribuíram cartilhas e folders, levando conhecimento as crianças e adolescentes presentes no evento, agregando conhecimento e informações sobre temas como: saúde bucal, lavagem das mãos, cyberbullying, gravidez na adolescência, IST´s, entre outros. Dividiram as tarefas e alternaram para que todos pudessem ajudar em todos os serviços, como: pintura facial, monitoramento nos brinquedos, distribuição das cartilhas e doces. Além das atividades recreativas foram apresentadas palestras desenvolvidas pelos alunos do curso de odontologia e pelas alunas Carolina e Nathalia da enfermagem criando um ambiente alegre e educativo para todos os participantes. O evento foi realizado com excelência, tudo dentro do previsto.

Registro de alunos – Ação Social Dia das Crianças

Registro de alunos – Ação Social Dia das Crianças

8. **Título: Congresso em Homenagem aos 20 anos da EC nº 45/2002**

Descrição: A coordenação do curso de Direito em parceria com o Instituto Brasil Portugal de Direito, e a Atlética do curso de Direito da UMC, realizaram um congresso em Homenagem aos 20 anos da EC nº 45/2004, para todos os alunos do curso de Direito da Instituição, que foi ministrado pelos palestrantes Prof. Dr. Ricardo Glasenapp, Prof. Ms. Rodolfo Maderic e Prof. Dr. Vanderlei Garcia Júnior. O Prof. Dr. Ricardo Glasenapp ministrou o tema “Controle de

Convencionalidade no Direito Brasileiro", tendo em seu currículo, Doutor em Direito Constitucional pela PUC-SP, autor de obras jurídicas no Brasil e Exterior, professor e palestrante. Pós doutorando em Direito e Sustentabilidade pela UniCuritiba e Presidente do IBPD.

O Prof. Ms. RODOLFO MADERIC ministrou "Sobre o princípio da celeridade processual e a razoável duração do processo no Brasil". Sendo ele, advogado membro fundador da Maderic Richardo Advogados, docente e palestrante. Mestre em Direito Administrativo. Professor convidado da FGV. Autor de livros e artigos de Direito Público, Direito e Eficiência do Judiciário e Regulação Administrativa, Pesquisador em Direito Público e Eficiência do Estado.

O Prof. Dr. Vanderlei Garcia Jr., ministrou a palestra "Súmulas Vinculantes e seus impactos no Direito" - Advogado, Doutor em Direito Civil pela USP. Professor e palestrante. Autor de diversos obras jurídicas.

Registro de alunos – Congresso em Homenagem aos 20 anos da EC nº 45/2002

9. Título: Inteligência Artificial e o mercado de trabalho.

Descrição: A 52ª Jornada da Psicologia abordou o tema "Inteligência Artificial e o mercado de trabalho". Sabemos que a Inteligência Artificial é mais que uma ferramenta para agilizar processos, é um meio para a criação de novas funções e responsabilidades. Isso exige mudança na mentalidade e no comportamento de gestores e colaboradores. Precisamos falar sobre adaptação e inovação, sendo esse o objetivo principal.

10. **Título: A Era da Inteligência Artificial e o Futuro.**

Descrição: A 52ª Jornada da Psicologia abordou o tema “Inteligência Artificial e o Futuro”**,** onde o objetivo era descobrir como a Inteligência Artificial está transformando o mundo e moldando o futuro. O objetivo foi desmitificar a IA explorar seus avanços surpreendentes, debater os riscos de uma tecnologia sem controle e revelar como usá-la de forma ética para garantir um amanhã próspero. Puderam entender como humanos e máquinas podem colaborar de maneira harmoniosa, construindo um futuro cheio de oportunidades.

11. **Título: Visita Técnica: Estação de Tratamento de Esgoto e Estação de Tratamento de Água.**

Descrição: A atividade foi desenvolvida para os alunos de engenharia química, por meio de visitação técnicas junto as Estações de tratamento de água e de esgoto, onde os alunos fizeram suas anotações de todos os processos de tratamentos (água e esgoto), para posterior apresentação de relatórios de visita, acrescentando a estes, os pontos positivos e negativos dos processos adotados para o Município de Mogi das Cruzes.

Registro de alunos – Estação de Tratamento de Água e Esgoto

12. Título: XII Jornada de Exatas

Descrição: A XIII Jornada de Exatas, ocorreu nos dias 17, 18 e 19 de setembro, no Teatro Manoel Bezerra de Melo e contou com a participação do Sr. Edinar Lopes de Aquino Jr – IBM, com o tema “INTELIGÊNCIA ARTIFICIAL - IMPACTO NOS NEGÓCIOS E NA INDÚSTRIA”, tema importante e atual para os alunos de engenharia e tecnologia de automação industrial, com o objetivo de proporcionar aos estudantes capacitação em temas de interesse ao seu desenvolvimento profissional. Contou com a participação do palestrante Edison Fleming de Oliveira Passos – PASSOS ENGENHARIA, com o tema “AS NRS NAS ENGENHARIAS” e no último dia do evento tivemos a participação do Sr. Júlio César Esposte e Robério Rodrigues Junior – AGCO, com o tema “O PAPEL DO ENGENHEIRO EM UMA EMPRESA FABRICANTE DE MÁQUINAS AGRÍCOLAS - DESAFIOS E OPORTUNIDADES.

Comunicação Visual XIII Jornada de Exatas

13. Título: Ação social Dia das Crianças

Descrição: Os alunos dos cursos de Enfermagem, Biomedicina, Liga da Alegria UMC, Liga de Neonatologia e Pediatria, Medicina Veterinária e Odontologia, se reuniram e prepararam folders e cartazes com temas que proporcionaram conhecimento as crianças e adolescentes sobre saúde bucal, lavagem das mãos, cyberbullying, gravidez na adolescência, entre outros. Também arrecadaram doces e brinquedos (pirulitos, balas, jogo de tabuleiro, bola, entre outros itens), para distribuir as crianças do Centro Educacional Jabuti (CEJA) – PREMA. O evento ocorreu no dia 25 de outubro.

Registro de alunos – Orientação sobre saúde bucal

Registro de alunos – Centro Educacional Jabuti

14. Título: A importância das análises Físico-Química e Sensorial na Indústria de Alimentos e Bebidas: Da Pesquisa à Certificação de Produtos.

Descrição: Palestra com a Pesquisadora Científica VI do Núcleo de Química, Física e Sensorial do Instituto Adolfo Lutz, Dra. Cristiane Bonaldi Cano Sanches. A pesquisadora ministrou uma palestra para abordar a importância das análises físico-químicas em alimentos e bebidas, destacando sua relevância para a indústria, controle de qualidade, segurança alimentar e regulamentação. A palestrante compartilhou sua experiência em certificação de origem, como no caso do mel, e as tecnologias utilizadas para garantir a autenticidade dos produtos. Além disso, foi apresentado aos alunos como a engenharia química

contribui para esses processos e as oportunidades de carreira no campo da química aplicada à indústria alimentícia.

15. Título: Ação de saúde bucal no Instituto Residência Azul.

Descrição: A Liga Acadêmica de Pacientes Portadores de Necessidades Especiais, realizou uma ação no dia 30/08/2024 às 13:00h, realizaram a “Ação de Saúde Bucal no Instituto Residência Azul”, para crianças atípicas. Foram ensinadas as técnicas de escovação, entre elas, a principal foi a Técnica de Fones, ideal para crianças e pessoas que tem dificuldades na escovação, essa técnica envolve movimentos circulares com a escova sobre a superfície dos dentes, é uma maneira simples e eficaz de limpar toda superfície dentária. Toda via, foram orientados a quantidade certa de creme dental e a quantidade de ppm correta, para os pais ou responsáveis. A ação foi finalizada no horário das 16:00h.

Registro de alunos – Ensinando técnicas de escovação

Registro de alunos – Ensinando técnicas de escovação

16. Título: Projeto - Meio Ambiente SIMULADOR DE INTERRUPTOR DE ENERGIA

Descrição: Alunos do curso de Engenharia Elétrica participaram de uma ação social com alunos de escolas públicas e privadas apresentando um projeto de

um sistema elétrico com interruptor simples e paralelo. Foi separado em duas etapas:

1ª ETAPA: Preparar um projeto de um sistema elétrico com interruptor simples e paralelo para acendimento de uma lâmpada.

2ª ETAPA: Construir esse simulador com todos os componentes e fazer uma doação para qualquer escola de ensino médio para aulas práticas dos alunos.

Para a validação o grupo ou parte dele foi até uma escola, entregou e explicou o funcionamento do equipamento.

Registro de alunos – Entrega e apresentação do simulador de energia elétrica

17. Título: AÇÃO PARQUE NATÚ

Descrição: Durante as visitas ao Parque Natú do Conjunto Jefferson e Jardim Planalto, os alunos entrevistaram os moradores, agentes sociais e educadores sobre os efeitos do parque no desenvolvimento infantil e o meio ambiente.

A programação foi dividida:

29/08 - Inscrição para participar

30/08 - Alinhamento e capacitação

02 e 04/09 - Visitas aos Parques Natú para coleta de dados

06/09 - Fechamento do projeto

Convite de convocação da Ação Social

18. Título: CONGRESSO REGIONAL DA COMISSÃO DO ACADÊMICO E DA ACADÊMICA DE DIREITO DA OAB SP

Descrição: A Ordem dos Advogados do Brasil, Seção São Paulo e a Coordenação do Curso de Direito da Universidade de Mogi das Cruzes- UMC, convidam os alunos do Curso de Direito a participarem do minicurso de capacitação - CONGRESSO REGIONAL DA COMISSÃO DO ACADÊMICO E DA ACADÊMICA DE DIREITO DA OAB SP, que terá a participação dos palestrantes Dr. Wagner Cavalcante dos Santos, Dra. Michelle Werneck Reis Cavalcante dos Santos, Dr. Alexandre Lagoa Locatelli e Dra. Bárbara Aparecida de Paula Silva.

Palestrantes:

- Dr. Wagner Cavalcante dos Santos – TEMA: “CRIMES ELEITORAIS: USO DE INTELIGÊNCIA ARTIFICIAL NAS CAMPANHAS, FAKE NEWS E NOVOS REGRAMENTOS DO TRIBUNAL SUPERIOR ELEITORAL – TSE”.

Coordenador da Coordenadoria de Direito Penal, Processo Penal e Criminologia da Comissão do Acadêmico e da Acadêmica de Direito da OAB SP, Advogado

Especialista em Tribunal do Júri, Professor Universitário, Especialista em Direito Penal e Processo Penal pela PUC SP e Palestrante;
- Dra. Michelle Werneck Reis Cavalcante dos Santos – TEMA: “A INTELIGÊNCIA ARTIFICIAL APLICADA NO DIREITO MÉDICO E DA SAÚDE E A ATUAÇÃO DO ADVOGADO E DA ADVOGADA”. Coordenadora da Coordenadoria de Direito Médico e da Saúde da Comissão do Acadêmico e da Acadêmica de Direito da OAB SP, Especialista em Direito Médico e da Saúde, Especialista em Direito Penal e Processo Penal, Direito Civil e Processo Civil, Colunista e Escritora de Artigos na área Jurídica sobre Saúde;
- Dr. Alexandre Lagoa Locatelli – TEMA: “INTELIGÊNCIA ARTIFICIAL E USO DE APLICATIVOS NAS RELAÇÕES DE CONSUMO E SUA CONSEQUENTE RESPONSABILIZAÇÃO POR DANOS CAUSADOS AOS CONSUMIDORES”. Coordenador da Coordenadoria de Direito Civil da Comissão do Acadêmico e da Acadêmica de Direito da OAB SP e Mestre em Direito pela UNINOVE ? Universidade Nove de Julho.

- Dra. Bárbara Aparecida de Paula Silva – TEMA: “O IMPACTO DA INTELIGÊNCIA ARTIFICIAL NO DIREITO E NA JUSTIÇA DO TRABALHO Coordenadora Regional da Comissão do Acadêmico e da Acadêmica de Direito da OAB SP.

Registro de alunos – Congresso Regional da Comissão do Acadêmico
e da Acadêmica de Direito da OAB - SP

19. **Título: Aplicações de medições de fluorescência em citometria de fluxo.**

Descrição: A UMC recebeu no dia 27 de setembro, a Dra. Jessica Perea Houston, Professora de Engenharia Química e de Materiais na Universidade do Estado do Novo México. Jessica Houston também é Presidente da Sociedade Internacional pelo Avanço da Citometria, e Fulbright Scholar no Brasil e no Instituto de Química (IQ-USP) da Universidade de São Paulo. A palestra, contou com tradução simultânea, abordou: "Aplicações de medições de fluorescência em citometria de fluxo". A iniciativa e organização foi da Coordenação do Programas de Pós-graduação e da Coordenação de Internacionalização e Global Experience (CIGEX), área responsável pelos assuntos referentes à internacionalização da Universidade de Mogi das Cruzes. Jessica Houston é especialista em desenvolvimento de instrumentação biomédica com ênfase no desenvolvimento de sistemas de citometria de fluxo. A Professora dirige um laboratório de instrumentação de citometria na Universidade do Estado do Novo México, e já recebeu inúmeras bolsas e prêmios, incluindo seu atual prêmio NIH R01 e o prêmio NSF CAREER em 2012. A participação vale como horas complementares. As inscrições podem ser feitas antecipadamente pelo Portal do Aluno.

Fonte: https://www.umc.br/noticias/umc-recebe-palestrante-internacional-para-falar-sobre-tecnica-de-citometria-de-fluxo/

20. **Título: Carreira e Cenários Internacionais, desafios globais para o novo profissional**

Descrição: XIII JORNADA DE NEGÓCIOS DOS CURSOS ADMINISTRAÇÃO E CIÊNCIAS CONTÁBEIS, promoveu no dia 10 de setembro, um evento voltado para estudantes de Administração e Ciências Contábeis, abordando os desafios e oportunidades com o tema “Carreira e Cenários Internacionais, desafios globais para o novo profissional”.

Palestrantes: Ana Shimizu - Carreira e as abordagens exigidas pelo mercado. Além da temática da palestra, falou da sua construção de carreira e das exigências que as mudanças econômicas exigem dos profissionais da área supracitada, aborde sobre sua rotina.

Marcel Hasegawa - O papel do planejamento da produção e o impacto da economia como desafio organizacional. Abordou sobre as nuances econômicas e o impacto que isto gera para a produção de bens e ou serviços, além das posturas profissionais exigidas por conta dessas nuances, falou também da sua rotina profissional.

Paulo Filho - Combate a Fraudes no Regime Previdência. Além do tema da palestra, falou da sua trajetória profissional, e as exigências profissionais que o seu segmento de atuação exige.

Registro de alunos

21. Título: Visita Técnica - Pipa Hub

Descrição: Os alunos do curso de Administração de Empresas foram conhecer o espaço Pipa Hub. Apresentou sobre Ecossistema de Inovação e realizaram a visitação do Espaço: Cowork, laboratórios, incubadoras e Café Digital.

Registro de alunos

22. Título: Visita Técnica - Laboratórios de pesquisa da UMC

Descrição: Os alunos do curso de Biomedicina, realizaram uma visita técnica aos laboratórios de pesquisa da UMC, onde puderam ter contato com os laboratoristas e pesquisadores de cada núcleo. Conheceram o NPT, NCA, BIOTÉRIO, CIIB, NIB, HERBÁRIO, MUSEO.

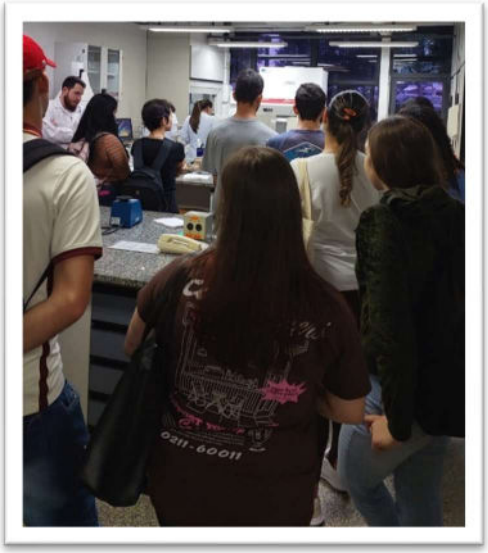

Registro de alunos

23. Título: Exame e Diagnóstico para a Saúde da Mulher

Descrição: Na Semana da Saúde da Mulher, os alunos de graduação da UMC dos cursos de BIOMEDICINA, FÁRMACIA, ENFERMAGEM E PSICOLOGIA, participaram da palestra com o Tema: Exame e Diagnóstico para a Saúde da Mulher, com a palestrante Cristian Moratti Volodka.

Possui Graduação em Biomedicina pela Universidade de Mogi das Cruzes (1995). Atualmente é professor de citologia diagnóstica do IPESSP, Faculdade Oswaldo Cruz, UNIP SJC, IEP-GO e sócio proprietário da LACIO Laboratório. Tem experiência na área de morfologia, com ênfase em Citologia e Biologia Molecular. Professor de Citologia Diagnóstico em Pós-Graduação e Colégio Técnico.

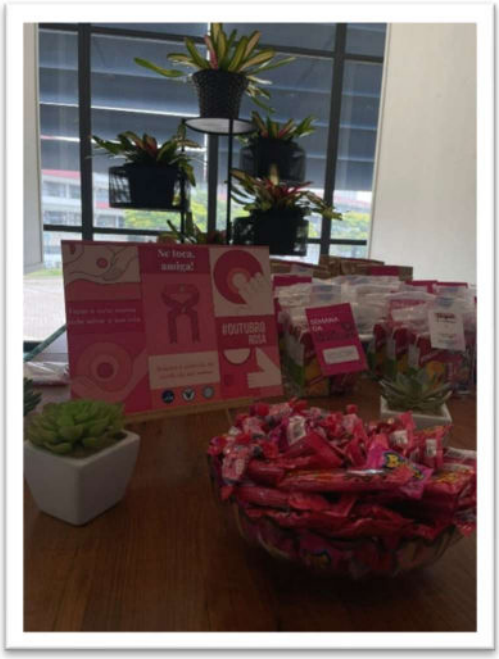

Registro de alunos – Semana da mulher

24. Título: Envelhecer com qualidade: Caminhos para uma vida plena

Descrição: Na Semana da Saúde da Mulher, os alunos de graduação da UMC dos cursos de BIOMEDICINA, FÁRMACIA, ENFERMAGEM E PSICOLOGIA, participaram da palestra com o tema: Envelhecer com qualidade: Caminhos para uma vida plena, com a palestrante Professora Christiane dos Santos Bazone.

Christiane dos Santos Bazone é graduada em Psicologia (1999) e em Ciências Biológicas Médicas (1999) pela Universidade de Mogi das Cruzes. Possui pós-graduações em Psicologia do Trânsito, Biotecnologia e Microbiologia, Estética e Saúde, Biomedicina Estética e Cosmetologia.

Registro de alunos – Semana da mulher

25. Título: Saúde Sexual da Mulher e Prazer Feminino

Descrição: Na Semana da Saúde da Mulher, os alunos de graduação da UMC dos cursos de BIOMEDICINA, FÁRMACIA, ENFERMAGEM E PSICOLOGIA, participaram da palestra com o tema: Saúde Sexual da Mulher e Prazer Feminino, com a palestrante Natalia Castanha.

Psicóloga Clínica Junguiana - CRP 06/99516 - Formação em SANDPLAY cursando - Inst. Sedes Sapientiae, Pós-graduada em Terapia de Casal - Instituto Moreno Psicodrama, Pós-graduada em Psicologia Clínica Analítica - Universidade Salesiana de Lorena, Pós Graduada em Psicologia Organizacional – UMC, Docente e Palestrante na área da Psicologia Analítica Junguiana, Roda de conversa com Mulheres sobre o Feminino e falando sobre Sexualidade e Prazer Feminino, Fundadora e Conselheira do Tear Junguiano (@tearjunguiano).

Registro de alunos – Semana da mulher

26. Título: CIMED - CRIANDO GRANDES CASES DE SUCESSO

Descrição: Com a proposta de desenvolver habilidades para análise e tomada de decisão, a Palestra teve como principal objetivo expor aos alunos alguns fatores e dinâmicas do Marketing, Comércio Exterior, bem como, a Gestão da Produção, Operações e Serviços em um case de sucesso da empresa CIMED que atua no setor farmacêutico.

Palestrante: Pedro Leonardo Pontes Medeiros

Registro de alunos – Palestra CIMED

27. Título: Análise Seminal - Vivenciando a Reprodução Humana.

Descrição: Curso Introdutório de Análise Seminal - Vivenciando a Reprodução Humana, o Curso Completo de Espermograma voltado para alunos de Biomedicina, realizado em nosso laboratório, CERHumano. Este curso ofereceu uma oportunidade única para que os alunos aprendessem, desde o início, todos os aspectos envolvidos no processo do espermograma, incluindo a emissão do laudo final.

Os participantes tiveram a chance de adquirir conhecimento prático e teórico, começando do zero até dominarem todas as etapas do exame. Nossa missão foi proporcionar um aprendizado aprofundado e completo, preparando os alunos para atuarem com competência nessa área essencial da saúde.
O mercado de reprodução humana tem crescido consideravelmente nos últimos anos, impulsionado pela maior conscientização sobre infertilidade, avanços tecnológicos, e o aumento da procura por tratamentos de fertilidade. Tanto clínicas especializadas em reprodução assistida quanto laboratórios que realizam exames e procedimentos diagnósticos, como o espermograma, têm tido uma demanda crescente. Profissionais da área de biomedicina, biologia e medicina estão cada vez mais envolvidos nesses processos, tornando essa uma área promissora para quem busca especialização.
No contexto da reprodução humana, o espermograma é um exame fundamental para avaliar a saúde e a fertilidade masculina. Ele permite a análise do sêmen para detectar possíveis problemas de fertilidade. O exame é indicado tanto para casais que estão tentando engravidar quanto para verificar o sucesso de tratamentos, como a reversão de vasectomia ou acompanhamento de tratamentos para fertilidade.

28. Título: SEMANA DOS CURSOS DE COMUNICAÇÃO - SECOM UMC.

Descrição: A 12ª edição da Semana da Comunicação da UMC teve rodada de conversas com profissionais da área da Comunicação, desafios, oficinas com práticas de fotografia e vídeo, podcast e workshops.

Dia 07 de Outubro Mesa redonda: A arte como comunicação Convidados:
- GIULIA MARANGONI (@marangonigiutattoo) Giulia Marangoni, 25 anos, Mogiana. Tatuadora desde 2020. - ISABELLE HIPÓLITO (@isaahipolito_) Isabelle Hipólito, 20 anos, Mogiana. Dançarina desde os 11 anos de idade. - ALLAN ROGERIO (@_allan_rogerio) Allan Rogério, 24 anos, começou a tatuar em 2020, durante a pandemia. - Anna Lyrio (@annalyrio_) Anna Lyrio, 24 anos, carioca, cantora. - Sati (@menino_sati), grafiteiro mogiano.

29. Título: XI Jornada de Análise do Comportamento (XI JAC).

Descrição: Para comemorar os 10 anos da Liga de Análise do comportamento, os alunos do curso de psicologia chamaram alguns dos fundadores para palestrar sobre temas importantes para análise do comportamento, além de fazer uma homenagem para eles como forma de agradecimento pelo empenho em distribuir conhecimento científico e promover a análise do comportamento em diferentes contextos da sociedade. Também contou com uma palestrante externa que compartilhou conosco conhecimentos sobre a Terapia de Aceitação e Compromisso. Esse evento teve também o propósito de trazer um conhecimento que não existe em nossas grades curriculares a fim de apresentar um diferente ponto de vista aos alunos que estão começando ou finalizando a graduação de psicologia.

30. Título: Evento interligas - MEDICINA

Descrição: O evento interligas é realizado anualmente pelo Centro Acadêmico Antônio Prudente, se trata de palestras ministradas por médicos de cada especialidade das ligas acadêmicas do curso de medicina. Este ano foi o primeiro interligas presencial, e foi separado em 4 dias de evento.

Dia 06/08 - Ligas de Endocrinologia, Psiquiatria, Radiologia, Pneumologia, Pediatria e neurologia. Das 18horas às 21horas.

Dia 07/08 - Ligas de Emergência, Medicina do esporte e ortopedia, Gastrologia, Cirurgia geral, Anestesia e cirurgia plástica;

Dia 13/08 - Ligas de Neonatologia, geriatria, medicina da família, Otorrino, oftalmologia e clínica médica;

Dia 14/08 - Ligas de nefrologia, oncologia, ginecologia e obstetrícia, alegria, dermatologia, vascular, cardiologia e medicina legal.

31. Título: 22ª Feira da Saúde UMC 2024

Descrição: Evento organizado pelo DA de medicina com a participação dos cursos da saúde. A enfermagem participou do evento realizando a triagem. Durante a triagem, são avaliados diversos aspectos a partir de perguntas rápidas e de aferição dos sinais vitais, sintomas, histórico médico e outros fatores relevantes. A análise dos dados coletados possibilita que a equipe de atendimento classifique e encaminhe os pacientes em diferentes atendimentos.

Registro de alunos – 22ª Feira da Saúde

32. Título: SEMANA DOS CURSOS DE COMUNICAÇÃO - SECOM UMC

Descrição: A 12º edição da Semana da Comunicação da UMC teve rodada de conversas com profissionais da área da Comunicação, desafios, oficinas com práticas de fotografia e video, poscast e worshops.

Oficina de Design Gráfico com Gustavo Araújo Silva Prates (@guhasp) Designer formado pela UMC, em 2022 desenvolveu a identidade visual da 18º edição do DUMC, junto com um colega, e teve o seu Projeto de TCC premiado como o melhor projeto do Sudeste e, posteriormente, do país em inovação e comunicação na EXPOCOM da INTERCOM 2023

33. Título: Visita Técnica: Parque Centenário da Imigração Japonesa

Descrição: A atividade foi desenvolvida por meio de visitação Técnicas junto ao Parque Centenário da Imigração Japonesa, sendo que os alunos fizeram suas anotações de todos os processos da estrutura do ecossistema da área objeto de estudo e retirou amostras de solo para análise em laboratório, posterior apresentação de relatórios de visita, acrescentando a estes, os pontos positivos e negativos do ambiente estudado.

Registro de alunos – Visita Técnica Parque Centenário da Imigração Japonesa

34. Título: JENUT - Jornada de Estudos em Nutrição

Descrição: A JENUT é um evento de tradição no curso de Nutrição da UMC, ocorre todos os anos trazendo palestrantes de diversos temas. Neste ano o evento ocorreu nos dias 28 e 29 de outubro no período noturno (das 19h às 22h) no Centro Cultural da UMC.

No dia 28, as palestras foram ministradas por nutricionistas, sendo eles: João Marcelo, especializado no atendimento a pessoas LGBTQIAP+, com experiência em bodybuilding de atletas trans masculinos, técnico vice campeão mundial, Sul Americano, Brasileiro e Estadual de fisiculturismo e tetra campeão como atleta no campeonato estadual de bodybuilding, João dará a palestra com o tema " Os processos de mudança que as pessoas LGBTQIAP+ enfrentam e a hormonização dentro da Nutrição". A segunda palestra do dia será ministrada pelo Igor Trindade que é mestrando em Saúde Coletiva pela USP, especialista em Transtornos Alimentares pelo AMBULIM, pós-graduado em Comportamento Alimentar, é um dos autores do Guia de Cuidado e Atenção Nutricional à População LGBTQIAP+ e colaborador nos livros Saúde LGBTQIAP+: práticas de cuidado transdisciplinar e Condutas no Comportamento Alimentar. Igor palestrará sobre o tema As dificuldades e vulnerabilidades das pessoas LGBTQIAP+, um olhar nutricional.

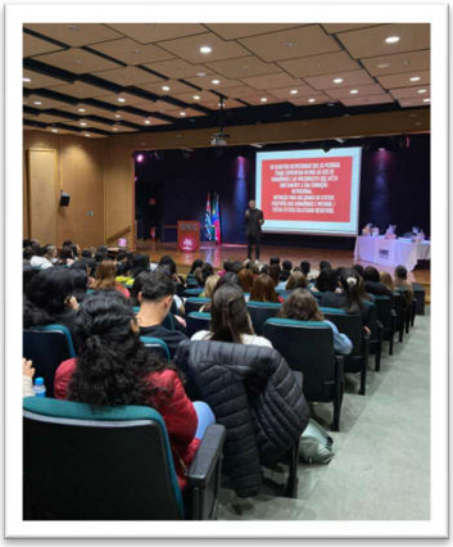

Registro de alunos – Jornada de Estudos em Nutrição

35. **Título: Workshop: "Descomplica Carreira: CV, LinkedIn e Entrevista na Prática"**

Descrição: Preparar os alunos para a criação de um currículo assertivo, otimização do LinkedIn e preparação estratégica para entrevistas, usando uma abordagem leve e prática.

Registro de alunos

36. **Título: Possibilidades de atuação para Pedagogos no terceiro setor e no SUAS (Sistema Único de Assistência Social).**

Descrição: Diante das possibilidades de campo de atuação profissional do Pedagogo, está área da Assistência Social, como Educador Social, dessa forma, corroborando com a temática do Simpósio da Pedagogia deste semestre "Perspectivas da ação do Pedagogo nos diferentes cenários de atuação", foi convidado o Psicólogo Educacional Édiler Peter Castilho, coordenador do Serviço de Convivência e Fortalecimento de Vínculos da Fraternidade Santo Agostinho e responsável Técnico no acolhimento Municipal para Pessoas de Rua e famílias da Secretaria da Assistência Social de Mogi das Cruzes para compartilhar conhecimentos e vivência profissional junto à equipe de Educadores Sociais (Pedagogos) que atuam em ambos equipamentos.

OBJETIVOS ESPECÍFICOS

- Conhecer a organização do Sistema Único de Assistência Social (Suas), presente em todo o Brasil na garantia e proteção social aos cidadãos, ou seja, apoio a indivíduos, famílias e à comunidade no enfrentamento de suas dificuldades, por meio de serviços, benefícios, programas e projetos;
- Entender o modelo de gestão participativa do SUAS e como ele articula os esforços e os recursos dos municípios, estados e União para a execução e o financiamento da Política Nacional de Assistência Social;
- Apresentar as funções do Pedagogo como Educador Social;
- Apresentar as políticas públicas que asseguram ao pedagogo a função de Educador Social;
- Apresentar os equipamentos da assistência social no município e compartilhar ações e vivências.

Registro de alunos

37. Título: Ações da Psicologia Educacional

Descrição: Para compor os conhecimentos desenvolvidos na unidade escolar de Psicologia da Educação, a fim de contribuir para a elaboração de projetos a serem aplicados em atividades extensionistas nas escolas municipais de Educação Básica, os alunos do primeiro e segundo períodos foram convidados a assistirem a referida palestra cuja temática expôs atuação da psicologia escolar e suas importantes ações para o desenvolvimento saudável dos estudantes, uma vez que promovem ambientes educacionais saudáveis e

inclusivos.

OBJETIVOS ESPECÍFICOS sobre as ações da Psicologia Escolar e do Psicólogo Escolar:

- Auxiliar no desenvolvimento social;
- Ajudar a melhorar as relações entre os alunos e entre os alunos e os professores;
- Auxiliar no desenvolvimento acadêmico dos alunos;
- Ajudar os estudantes a se desenvolverem academicamente, oferecendo suporte e orientação;
- Ajudar os estudantes a tomarem decisões informadas sobre o seu futuro profissional;
- Prevenção de problemas;
- Identificar alterações de comportamento e sinais de que algo está anormal, e orientar os estudantes sobre como lidar com essas situações;
- Aplicar os conceitos para resolução de conflitos entre alunos, desentendimentos em sala de aula e comportamentos inadequados de professores;
- Auxiliar os pedagogos na elaboração de métodos de ensino que atendam às demandas socioemocionais e comportamentais dos estudantes.

Registro de alunos

38. **Título: Odontologia Hospitalar Pediátrica uma Abordagem Multidisciplinar**

Descrição: Palestra organizada pelo Congresso Odontológico da Universidade de Mogi das Cruzes 2024, com o tema “Odontologia Hospitalar Pediátrica uma Abordagem Multidisciplinar”, tendo como palestrantes: Dr. André Vieira e Dr. Cleiton Titara. Palestra teve duração de 4 horas, realizada via Microsoft Teams

Palestrante: Dr. André Vieira - Mestrado em andamento em Biotecnologia Aplicada à Saúde da Criança e do Adolescente 2020. Atual, FACULDADE PEQUENO PRÍNCIPE, Título: Análise da Condição Bucal e da Microbiota Oral em Pacientes Pediátricos com Leucemia Linfoblástica Aguda. Orientador: Cleber Machado-Souza. Especialização em Habilitação em Odontologia Hospitalar 2017/2018, Instituto Brasileiro de Odontologia Intensiva - Hospital Heliópolis,

Divulgação realizada pelos alunos

39. **Título: Visita Técnica - com Palestra ministrada por docentes que atuam no Ensino de Jovens e Adultos Projeto: EJA em Foco: As possibilidades e os desafios desta modalidade de Ensino?**

Descrição: Nos dias 23 e 25 de setembro os alunos dos 3º e 4º períodos de pedagogia, fizeram uma imersão no Ensino de Jovens e Adultos, visando entender melhor esta modalidade de ensino a partir de suas especificidades, e assim, estabelecer um diálogo entre teoria e prática.

OBJETIVOS ESPECÍFICOS

- Fomentar a observação do ambiente escolar e compreender a relação teoria e prática;
- Promover a troca de experiências na área da educação escolar;
- Estimular a proatividade dos alunos em eventos do curso;
- Fomentar e enriquecer o conhecimento trabalhado no curso.

Registro de alunos

40. **Título: II Simpósio das Ligas Acadêmicas FOUMC**

Descrição: As Ligas Acadêmicas de Odontologia da Universidade de Mogi das Cruzes se uniram para a realização do II Simpósio das Ligas Acadêmicas FOUMC, trazendo quatro palestrantes para cada dia do evento, que são profissionais e mestres na área de Odontologia e têve como objetivo compartilhar práticas e conhecimentos acadêmicos, proporcionando aos alunos da UMC um momento de reflexão e debate de assuntos pertinentes à sua prática profissional.
Dia 15

17h às 17h55: Prof.ª Dra. Daiane Fermiano, com a palestra: Manejo de Tecidos Moles em Cirurgia Periodontal

18h às 18h55: Prof.ª Dra. Andrea Maselli, com a palestra: Bruxismo Mitos X Verdades

19h às 19h55: Prof. Dr. Neivaldo de Souza, com a palestra Acidentes e Complicações em Endodontia

20h às 20h55: Prof.ª Dra. Soraya Monteiro Guedes Fernandez, com a palestra: Aspectos Éticos e Legais na Odontologia

Dia 16

17h às 17h55: Me. Beatriz Kowalski Fiamini, com a palestra: Tratamento Endodôntico em Pacientes Oncológicos.

18h às 18h55: Prof.ª Dra. Desiree Rosa Cavalcanti, com a palestra: Comunicação do diagnóstico de Câncer ao paciente: Quem? Quando? Como? Por quê?

19h às 19h55: Prof.ª Melissa Senedin, com a palestra Como a Harmonização Orofacial pode auxiliar os tratamentos odontológicos.

20h às 20h55: Dra. Ísis Raquel Ghelardi, com a palestra :Tratamento Odontológico Hospitalar para Pacientes Portadores de Necessidades Especiais (PNE) - Necessidade de Sedação

Registro de alunos

41. Título: Oficina - Coleta de Exame Citopatológico de Colo de Útero.

Descrição: A atividade consistiu em uma revisão teórica do Exame Citopatológico; bem como da sua etiologia e importância. O evento foi dividido em 3 momentos: 1º momento - revisão teórica em sala de aula, na qual foram abordados os conceitos e como é realizado o exame citopatológico. 2º momento - visita ao laboratório de habilidades, na qual o palestrante mostrou aos alunos, as estruturas da pelve e do sistema reprodutor feminino. 3º momento - parte prática, na qual os alunos aprenderam como realizar o exame citopatológico na peça sintética.

Profissionais palestrantes: Denise Mary Costa de Oliveira: Enfermeira com validação internacional nos Estados Unidos da América. Mestre em Ciências e Tecnologia em Saúde. Especialista em Obstetrícia, UTI Neonatal, UTI adulto, UTI Pediátrica, Docência e MBA em gestão em Saúde. Professora Universitária e pesquisadora na UMC. Palestrante, Especialista e consultora em amamentação e Laserterapeuta. Temas abordados: Coleta de Exame Citopatológico de Colo de Útero - Revisão teórica e prática.

Registro de alunos

42. Título: Práticas Docentes - Como trazer experimentos para dentro da sala de aula?

Descrição: Considerando que a prática docente no Brasil é fortemente influenciada por metodologias tradicionais, o que limita as possibilidades de aprendizagem de crianças e adolescentes, convidamos o professor Matheus Arouca para compartilhar suas vivências e práticas educativas na educação infantil e no fundamental I. Sua apresentação abordou principalmente na utilização de experimentos na construção das aulas e no ensino investigativo como orientador do planejamento.

OBJETIVOS ESPECÍFICOS

- Conhecer as possibilidades de aplicação do ensino investigativo em todos os componentes curriculares;
- Apresentar experimentos que podem ser utilizados no ensino de ciências, humanidades e matemática;
- Conduzir a aplicação de um experimento com a turma;
- Apresentar o campo de trabalho para pedagogos em escolas bilíngues e sua relação com o ensino investigativo.

Registro de alunos

43. **Título: Visita Técnica: Estação de Tratamento de Esgoto e Estação de Tratamento de Água.**

Descrição: A atividade foi desenvolvida por meio de visitação Técnicas junto as Estações de tratamento de água e de esgoto, sendo que os alunos fizeram suas anotações de todos os processos de tratamentos (água e esgoto), para posterior apresentação de relatórios de visita, acrescentando a estes, os pontos positivos e negativos dos processos adotados para o Município de Mogi das Cruzes.

44. **Título: Oficina Gente e Gestão**

Descrição: Os discentes, reunidos em até 06 alunos/as desenvolveram trabalho teórico que ao final se configure como uma atividade integradora entre o conhecimento acadêmico e as práticas profissionais pertinentes aos subsistemas de recursos humanos.

Objetivo: Desenvolver a habilidade de trabalhar em equipe, envolvendo a iniciativa, o pensamento crítico, a articulação de ideias e conceitos em contextos diferentes. Capacitar os participantes a compreenderem e aplicar de forma integrada os subsistemas de RH (recrutamento e seleção, treinamento e desenvolvimento, avaliação de desempenho e gestão de talentos) para otimizar a gestão de pessoas e alinhar as estratégias de recursos humanos com os objetivos organizacionais.

Justificativa: Uma preocupação fundamental na formação dos profissionais é o desenvolvimento de competências. Além de uma formação acadêmica sólida, é necessário, entre outras coisas, o desenvolvimento da capacidade de mobilizar conhecimentos nos mais diferentes contextos. Para que se desenvolva essa capacidade é fundamental colocar o aluno em situações reais, ou próximas da realidade, em que ele seja desafiado a fazer análises, identificar problemas e propor soluções.

Parte I - 23/09/2024 Estudo de Caso: compreensão, análise, debate e elaboração de um planejamento estratégico para a empresa, visando melhoria

nos processos internos e na qualidade dos seus serviços e produtos. Nesta fase, os grupos deverão apresentar, de forma informal, já a primeira análise.

1ª Etapa: desenvolver o planejamento estratégico envolvendo pessoas e processos.
Parte II 21/10/2024 - Apresentação dos resultados pelos grupos. Nesta fase os grupos terão 10 minutos para apresentar o resultado e sua proposta de melhoria para a empresa estudada, envolvendo os subsistemas do RH e seu conhecimento, sua vivência e experiencia e as práticas aprendidas no decorrer do curso.

2. Etapa: apresentação e a entrega de um relatório com as análises e proposta de melhoria para as empresas estudadas e avaliadas.
A Oficina Gente e Gestão terá início em 23/09/2024 e término 21/10/2024. A proposta é contemplar 30 horas atividades e 30 horas extensionistas e certificado de participação. Neste sentido, estudar os conceitos apresentados na UC - Gestão de Pessoas e RH, assim como os principais fatores que impulsionam suas práticas nas empresas e comunidade externa, entre outros aspectos que julgar importante e necessário para composição do seu relatório final e apresentação.

45. Título: Café com Empresário

Descrição: No dia 22 de outubro de 2024, realizamos mais uma edição do Café com Empresário, promovido pelo Núcleo de Negócios da Universidade de Mogi das Cruzes (UMC). O evento teve como objetivo proporcionar aos alunos dos cursos de Administração e Ciências Contábeis a oportunidade de interagir com profissionais de destaque no mercado, aprofundando seus conhecimentos sobre competitividade profissional e trajetórias de sucesso.

Tema: Competitividade Profissional para Encontrar Oportunidades
Palestrante: Leandro Garcia - Acreditar Banco Leandro Garcia, com 16 anos de experiência em Recursos Humanos, apresentou insights sobre como ser competitivo no mercado de trabalho e encontrar oportunidades em cenários

desafiadores. Formado em Gestão de RH pela Universidade São Marcos e Psicologia pela Universidade do Sagrado Coração, com especialização em Neuropsicologia e MBA pela FGV, Leandro compartilhou sua vasta experiência em selecionar e estruturar equipes estratégicas em empresas de grande porte como Sanofi, Pfizer, Aché e outras. Ele destacou a importância de ser proativo na busca por conhecimento e como isso pode ser um diferencial competitivo. Leandro, que atualmente atua como responsável pela área de Gente & Gestão da empresa Acreditar, reforçou a importância de um planejamento de carreira consistente e de investir em habilidades comportamentais para se destacar no mercado. Tema: Uma Trajetória de Sucesso - O Próximo Pode Ser Você Palestrantes: Gleycia e João Paulo Marques, fundadores da Jmarques Repasse Gleycia e João Paulo Marques compartilharam a história da Jmarques Repasse, empresa especializada na intermediação de veículos, que em apenas 3 anos de atuação no mercado automotivo já se consolidou como referência no setor. Atendendo em todo o Brasil, a empresa se destaca por conectar investidores a oportunidades seguras e eficientes de compra de veículos. Com uma equipe de 35 colaboradores e mais de 2.500 veículos vendidos, o casal também destacou a importância do foco, resiliência e inovação para alcançar o sucesso em um mercado altamente competitivo. Além disso, comentaram sobre o patrocínio ao piloto Júlio Campos, que fortalece a visibilidade e a credibilidade da marca no mercado nacional. O Café com Empresário do dia 22/10/2024 foi extremamente produtivo, proporcionando aos alunos da UMC a oportunidade de aprender diretamente com profissionais renomados. As discussões trouxeram uma visão ampla sobre competitividade no mercado de trabalho, planejamento de carreira e inovação no setor empresarial. Os alunos foram estimulados a fazer perguntas e a refletir sobre os desafios e oportunidades no cenário atual. Agradecemos a presença dos palestrantes Leandro Garcia, Gleycia Marques e João Paulo Marques por contribuírem com suas experiências inspiradoras e enriquecerem o evento.

Registro de alunos

46. Título: Palestra e Apresentação da Agência.

Descrição: Fizemos a visita à Cooperativa de Crédito, Poupança e Investimento Sicredi Progresso PR/SP. Ocorreu no dia 03/10/2024. Tivemos a presença de 46 alunos, nas turmas do 3º e 4º. (matutino) que estavam comigo e o professor Carlos Pignatari estava com alunos do 5º (matutino). Saímos juntos da UMC às 8h15 e chegamos às 8h30 na cooperativa. Houve o procedimento de segurança na entrada e a visita começou perto das 9h00, quando houve a palestra e apresentação da agência. Foi realizada uma palestra pelo gerente geral da agência da Cooperativa de Crédito e Investimento Sicredi Progresso PR/SP. Nessa exposição foram apresentados aos alunos o Sistema de Cooperativas(104 cooperativas) de Crédito que compõem o Sicredi. A história do cooperativismo mundial, a história do cooperativismo de crédito no Brasil. Na sequência foram explicados os 7 princípios cooperativistas mundiais. A constituição de uma cooperativa e os números do Balanço Patrimonial e DRE do Sicredi nacional foram explicados, assim como do Sicredi Progresso PR/SP. O gerente apresentou a área de atuação do Sicredi Progresso em São Paulo e no Paraná, destacando que serão inauguradas mais agências no Alto Tietê e que os alunos podem se candidatar a vagas. Por fim, foi

destacado que o Sicredi está novamente na lista de empresas do GPTW. Após a palestra, houve um café para os alunos e interação com os gerentesda agência em troca de experiências e informações. Foram gerados certificados de participação para todos os alunos.

Registro de alunos

47. Título: Monitoria para Laboratório de Matemática (LabMat)

Descrição: A implantação do Laboratório de Matemática (LabMat) na Universidade de Mogi das Cruzes ocorreu no 2º semestre de 2015 e tem por objetivo prestar serviços à comunidade no que se refere a orientação, aperfeiçoamento e extensão cultural voltados prioritariamente ao ensino e aplicações da Matemática nas mais diversas áreas do conhecimento. Dentre as atividades destacam-se:

2.1 Atendimento e orientação aos alunos da Universidade visando o seu aprimoramento no que se refere aos conteúdos matemáticos desenvolvidos na graduação, possibilitando assim um melhor desempenho por parte dos discentes, principalmente aos ingressantes nos cursos da área de Ciências Exatas.

2.2 Atendimento e orientação aos alunos das instituições de ensino públicas e particulares com o objetivo de despertar o interesse pela Matemática.

2.3 Pesquisa de recursos didático-pedagógicos alternativos (jogos e softwares) que favoreçam o processo de ensino e de aprendizagem da Matemática.

2.4 Oferecer minicursos sobre temas específicos da Matemática sempre tratando da parte conceitual e suas aplicações nas mais diversas áreas do

conhecimento.

2.5 Confecções de materiais didáticos que possam ser utilizados em sala de aula visando assim a facilitação da aprendizagem de conceitos específicos da Matemática.

2.6 Orientações em projetos de Iniciação Científica voltados para o tema de Aplicações do Cálculo Diferencial e Integral.

Registro do professor e alunos

48. Título: Minicurso Preparatório para o ENEM 2024

Descrição: Com o objetivo principal de integrar a universidade com a comunidade, o Laboratório de Matemática (LABMAT) da Universidade de Mogi das Cruzes, está promovendo um minicurso voltado para os alunos da rede Estadual de Ensino. Todo o curso será oferecido gratuitamente e nessa primeira etapa do projeto serão selecionados alunos 20 alunos do 3o ano do Ensino Médio (EM) de uma escola do munícipio de Mogi das Cruzes.
A proposta do minicurso é reforçar a preparação dos alunos para o Exame Nacional do Ensino Médio (ENEM), especificamente para a área de Matemática e suas Tecnologias. As aulas serão divididas em blocos e fundamentadas em revisão de conteúdo e resolução de exercícios sobre os seguintes temas: Geometria Espacial; Trigonometria; Funções e Estatística. A aulas serão ministradas pelo Prof. Dr. Robson Rodrigues da Silva, coordenador do projeto, com o auxílio dos monitores do Laboratório de Matemática.

Registro do professor e alunos

49. Título: Visita Técnica - Centro de Memória e Cultura - Instituto Julio Simões

Descrição: Para conhecer e entender a atuação do educador em ambientes não-escolares, programamos, junto ao Instituto Julio Simões, criado em 2006, na cidade de Mogi das Cruzes (SP), uma visita monitorada para os alunos do 5º e 6º períodos. O Instituto Júlio Simões tem o objetivo de direcionar os investimentos sociais da SIMPAR (antigo Grupo JSL) - holding que controla as seis empresas do Grupo: JSL, Movida, Grupo Vamos, CS Brasil, Original Concessionárias e BBC Leasing e Conta Digital - para diversos projetos socioculturais próprios e aqueles realizados por outras instituições. Mantido pela Simpar, o Instituto Julio Simões promove o relacionamento da Companhia, suas empresas e colaboradores com as comunidades nas regiões onde a Companhia está presente. Em Mogi das Cruzes, cidade que adotou para viver e construir sua família e empresa, sempre foi muito atento aos aspectos sociais e à sua responsabilidade como empreendedor e empresário. Desenvolveu ações que permitiram a inclusão dos seus negócios na comunidade como forma de apoiar e promover a transformação social, especialmente das pessoas em situação de vulnerabilidade. Dentre os projetos realizados, ele fundou o Asilo Manuel Maria, em 1995, do qual o

Instituto é o principal mantenedor. Com o crescimento da empresa e expansão para várias regiões do país, procurou estender os objetivos de transformação social a outras localidades. Hoje, o Instituto Júlio Simões também apoia dezenas de projetos e causas culturais, ambientais e sociais em todo o Brasil. O Programa Pela Vida, por exemplo, atendeu mais de 50 mil caminhoneiros nas estradas brasileiras entre 2011 e 2016.

OBJETIVOS ESPECÍFICOS

- Fomentar a cultura de voluntariado;
- Aprimorar habilidades e competências que ampliem suas possibilidades de conquistas;
- Conhecer a atuação do pedagogo em ambientes não-escolares (empresas, Institutos, Comunidades).

Registro do professor e alunos

50. Título: Palestras e dinâmicas nutricionais para crianças e adolescentes.

Descrição: Em parceria com o Núcleo Aprendiz do Futuro e Cozinha Comunitária, os membros da LANOI (Liga Acadêmica de Nutrição e Obesidade Infantil) realizaram duas vezes por mês, ações dinâmicas e palestras que envolvam a educação nutricional para crianças e adolescentes das comunidades: Vila Natal e Vila Nova União em Mogi das Cruzes. As atividades serão repetidas, pois são turnos diferentes e é interessante que, tanto os alunos da manhã, quanto os alunos do período da tarde, aprendam o mesmo conteúdo. As horas serão distribuídas da seguinte forma: 2h de

atividade, 1h para organizar a ação no dia, 1h de deslocamento dos estudantes até o local e 16h para prepararem as atividades com ideias, jogos, receitas etc e para realizarem relatórios e fichas técnicas que serão entregues para a professora Adriana Nagahashi.

Cronograma:
24/09 - Seletividade alimentar: por quê comer legumes, frutas e verduras? Gincana de Percepção Sensorial - atividades que exercitem a capacidade sensorial das crianças, apresentando os 5 sentidos, incluindo degustação às cegas dos alimentos.

30/09 - Seletividade alimentar: por quê comer legumes, frutas e verduras? Gincana de Percepção Sensorial - atividades que exercitem a capacidade sensorial das crianças, apresentando os 5 sentidos, incluindo degustação às cegas dos alimentos.

15/10 - Atividade na panificação: como utilizar legumes e verduras para fazer preparações divertidas que sejam atrativas para as crianças.
24/10 - Cozinha Comunitária - Introdução Alimentar: oficina prática para ensinar familiares a colocar em prática a introdução alimentar em bebês e demonstrar técnicas para realizar o aleitamento materno de forma correta.
29/10 - Atividade na panificação: como utilizar legumes e verduras para fazer preparações divertidas que sejam atrativas para as crianças.

51. Título: Ação social Dia das Crianças.

Descrição: No dia do evento 25/10 foram distribuídos as cartilhas e folders realizados pelos alunos, levando conhecimento as crianças e adolescentes presentes no evento, agregando conhecimento e informações sobre temas como: saúde bucal, lavagem das mãos, cyberbullying, gravidez na adolescência, IST`s, entre outros. Realizamos dimensionamento dos alunos voluntários, dividindo as tarefas e alternando para que todos pudessem ajudar em todos os serviços, como: pintura facial, monitoramento nos brinquedos, distribuição das cartilhas e doces. Além das atividades recreativas foram apresentadas palestras desenvolvidas pelos alunos do curso de odontologia e pelas alunas Carolina e

Nathalia da enfermagem criando um ambiente alegre e educativo para todos os participantes. O evento foi realizado com excelência, tudo dentro do previsto.

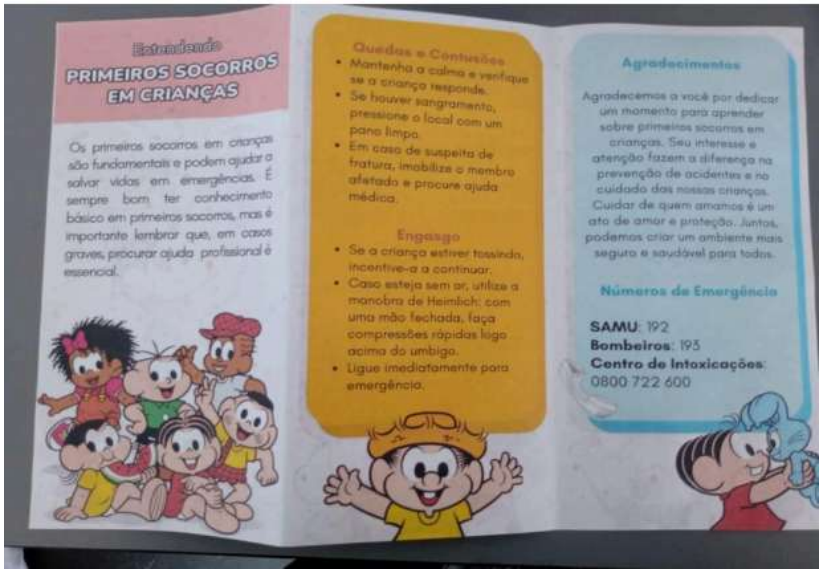

Registro de material produzido pelos alunos

52. Título: Alimentos no Direito de Família.

Descrição: A Coordenação do Curso de Direito da Universidade de Mogi das Cruzes - UMC, convida os alunos do Curso a participarem do minicurso de capacitação Alimentos no Direito de Família, que será ministrado pela Juíza de Direito Dra. Ana Carmem de Souza Silva. Graduada pela Universidade do Estado do Rio de Janeiro- UERJ.

Mestre em Direito Comparado pela Cumberland School of Law, Pós-graduanda em Direito de Família e Sucessões pelo IBDFAM, Juíza de Direito especializada em famílias e sucessões

Registro dos alunos

53. Título: V Jornada de Psicologia da Saúde - Psicopatologização da vida: A era dos diagnósticos e a desumanização.

Descrição: Curso de capacitação, tendo como público-alvo os estudantes do curso de Psicologia da Universidade de Mogi das Cruzes, objetivando a articulação da prática profissional a respeito do tema " Psicopatologização da vida: A era dos diagnósticos e a desumanização".
O evento foi organizado por palestras dos(a) respectivos(as) profissionais:
-Marina Oliveira Arouca (CRP: 06/166541): Psicóloga histórico-cultural; formada em Psicologia pela Universidade de Mogi das Cruzes - Bacharelado (2020); pós-graduada em Saúde Mental e Atenção Psicossocial (2022); formada em Psicologia Clínica Histórico-Cultural. Trabalhou na área escolar como psicóloga. Atualmente, trabalha como psicóloga do CAPS II, dedica estudos com temáticas de saúde mental e interface com situações de vulnerabilidade social e gênero e psicóloga clínica na rede particular há 04 anos. Abordará a temática do crescente foco em diagnósticos e sua visão diante da sua prática na Rede de Atenção Psicossocial.
- Lucas Pereira Lima (CRM: 192280): Médico Psiquiatra formado pela Universidade de Mogi das Cruzes (2017); pós-graduado em Psiquiatria pelo Hospital Israelita Albert Einstein (2022); pós-graduado nas áreas de Medicina da Família e Comunidade (2021); Psicofarmacologia Avançada (2023) e concluindo NeuroPsicoGeriatria (2024), além de cursos de extensão renomados como o General Psychiatric Management (GPM) for Borderline Personality Disorder (BPD) da Harvard Medical School e Master Psychopharmacology Program da NEI Stahl. Possui uma sólida experiência em psiquiatria, atuando em diversos contextos, como CAPS, UBS, atendimento online e domiciliar. Abordará o uso de termos clínicos e ?diagnósticos? exacerbados em virtude do ?excesso? de informação nas redes sociais, patologização dos sentimentos como tristeza e situações como o luto e o desejo do outro quanto à medicalização.
-Sueli dos Santos Vitorino (CRP: 101795): Professora da UMC; Dra. em Psicologia (USP); Mestre em ciências do envelhecimento e psicóloga clínica (USJT); Professora e supervisora de estágio em nível graduação em Psicologia (UMC); pesquisadora e orientadora de pesquisas em nível graduação e pós-graduação com temas relacionados à psicologia. Abordará o tema a partir da visão psicanalítica sobre a desresponsabilização que o sujeito pode buscar a partir de um diagnóstico, o olhar biopsicossocial para o sujeito e o movimento em massa que acontece a partir da grande escala de informação que

encontramos sobre determinadas patologias com a colonização do pensamento, o sujeito alienado não questiona, não se auto responsabiliza. -Priscila Aparecida Rodrigues (CRP: 98230): Professora da UMC; Psicóloga especialista em Neuropsicologia, Terapia Cognitivo Comportamental e Reabilitação; Mestre em Ciências. Atua como psicóloga clínica (TCC/PBE) e neuropsicóloga clínica (avaliação e reabilitação neuropsicológica). Professora universitária e pesquisadora na área de neurodesenvolvimento. Abordará como a temática da psicopatologização tem se apresentado em consultório com pacientes em atendimento clínico, o paciente em busca de um diagnóstico e o enfrentamento com a realidade.

Registro dos alunos

54. Título: 1ª Jornada de Odontopediatria UMC.

Descrição: No dia 29 de novembro ocorreu a 1ª Jornada de Odontopediatria da Liga Odontoped UMC. Foi um evento voltado para inovações na área e com bastante teoria, sorteios, apresentações de trabalho e até mesmo coffee break. Palestrantes convidados abordaram sobre ações voluntarias, sobre o controle da dor e o manejo clínico e sobre os benefícios dos cremes dentais para as crianças.

As apresentações de trabalhos acadêmicos na jornada, teve como objetivo incentivar os alunos a pesquisarem mais.

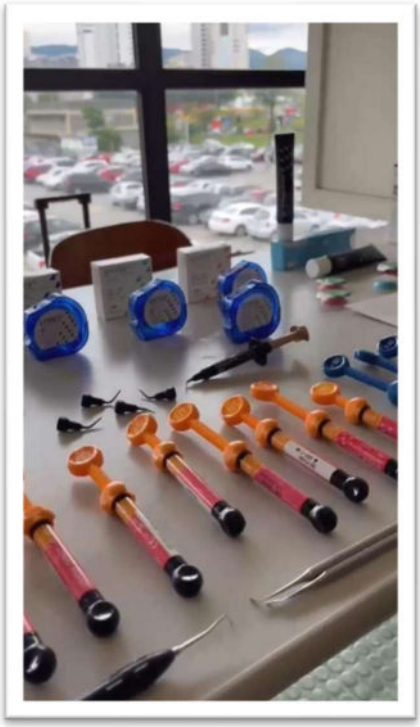

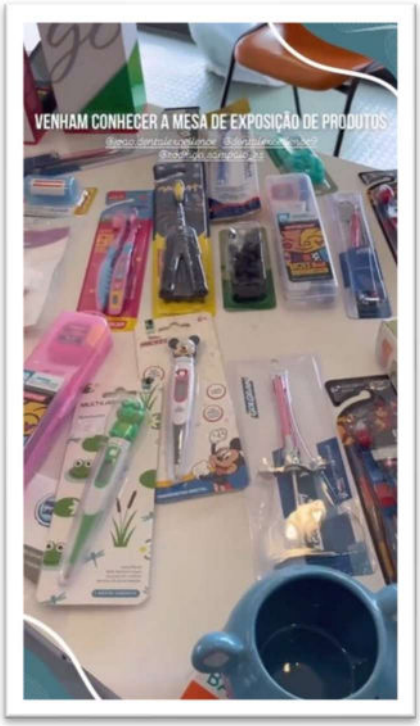

Registro dos alunos

55. Título: Ação Social da Liga Odontoped - 21/09.

Descrição: A ação social que ocorreu em Poá, no dia 21/09, foi organizada por Vanessa Santana (uah.sale@gmail.com), membro da Igreja O Brasil para Cristo (Localizado no Jardim Débora Poá). Nossa função foi de orientar as crianças e responsáveis presentes sobre higiene bucal e hábitos alimentares. Para os casos mais graves, avaliamos clinicamente e entregamos o número da clínica da universidade, para agendar uma consulta, além de darmos o kit para ele.

Registro dos alunos

56. Título: Atendimento pré-hospitalar - APH.

Descrição: Profissionais palestrantes: Leonardo Rodrigues Brito - Enfermeiro pela Universidade de Mogi das Cruzes. Pós-graduação em Docência, urgência e emergência, saúde pública e fisiologia aplicada a ciências da saúde pela Unifesp. Mestrando em administração em saúde. Docente de Enfermagem da Universidade Braz cubas e Universidade Piaget para os cursos técnicos de enfermagem, graduação de Enfermagem e pós-graduação. Atua como enfermeiro na área do atendimento Pré-hospitalar nas modalidades terrestre e aérea - aeromédico. Autor do Livro O Tratado de Atendimento Pré-Hospitalar. Carolina Aparecida Pinho, formada na escola técnica de formação de bombeiros e segurança do trabalho LTDA, instrutora credenciada junto ao CBPMESP em primeiros socorros, instrutora credenciada junto a plataforma “Stop the Bleed” (programa internacional de controle de hemorragia), cursando enfermagem na Universidade de Mogi das Cruzes. Denis Henrique de Oliveira, enfermeiro pela Univeritas, pós-graduação em Urgência e Emergência pela Faculeste, especialização em saúde pública pela DNA, especialização em docência em enfermagem pela DNA. Temas abordados: Atendimento pré-hospitalar - XABCDE, imobilização de trauma (FAF E FAB), manejo de vitima em prancha, RCP e manobra de engasgo, CROSS, SBV e SAV.

Programação: 08:00 Início da oficina; 08:15 às 08:30 abertura da oficina; 08:30 9:50 - palestrante Leonardo Rodrigues Brito, com o tema XABCDE, imobilização de trauma (FAF E FAB) e manejo da vítima em prancha ; 9:50 sorteio; 10:00 ? 10:20 Coffe Break; 10:20 às 11:40 2 palestrante Carolina Aparecida Pinho, com o tema RCP e manobra de engasgo; 11:50 sorteio; 12:00 às 13:20 3 palestrante Denis Henrique de Oliveira, com o tema CROSS +SBV e SAV.

Registro dos alunos

57. Título: Feira da Saúde UMC.

Descrição: Em parceria com a Atlética Odonto Mogi, a liga participou da Feira da Saúde, realizada na Policlínica UMC em Mogi das Cruzes, nos dias 21 e 22 de setembro. Como objetivo principal, os alunos ofereceram atendimentos e encaminharam os pacientes para a clínica para dar início ao tratamento. No dia foi feito somente a avaliação bucal por falta de aparelhos necessários e orientação de higiene com entrega de kits de higiene bucal - Dr. Dentuço (COLGATE) Divididos em dois horários por dia, os alunos atenderam cerca de 193 pessoas de diversas faixas etárias, tanto na parte da manhã quanto na parte da tarde. os alunos atenderam cerca de 193 pessoas de diversas faixas etárias.

Registro dos alunos

58. Título: AS BUILT, LEVANTAMENTO E PLANTAS da IGREJA SÃO SEBASTIÃO.

Descrição: AS BUILT, LEVANTAMENTO E PLANTAS da IGREJA SÃO SEBASTIÃO, sito a Rua Pedro Paulo de Carlo, 357 - Vila São Sebastião – Mogi das Cruzes – SP Levantamento Planialtimétrico; As Built da Igreja e seus anexos; Desenho arquitetônico completo da igreja e seus anexos; Projeto de Adequação para AVCB - Auto de Vistoria do Corpo de bombeiros. Estes desenhos devem ser desenvolvidos para o Igreja e Anexos da Paróquia São Sebastião, com a finalidade de levantamento do Edifício da Nave Principal da Igreja e seus anexos para regularização e AVCB dos mesmos já que foram construídos sem plantas e aprovações, já que ela não possui recursos para efetuação do trabalho.

Para entrega os alunos devem dispor de:

- Levantamento Planialtimétrico
- As Built
- Plantas Necessárias
- Cortes
- Detalhes
- Todas as peças gráficas necessárias para aprovação tanto de
- Prefeitura como de AVCB - Auto de vistoria do Corpo de Bombeiros.

Registro dos alunos

59. Título: Jornada dos Cursos Tecnólogos da Área de Gestão.

Descrição: Jornada dos Cursos Tecnólogos da Área de Gestão Thiago Ocanha Fundador da Empregga. Abordou como as mudanças tecnológicas e sociais estão moldando o futuro do trabalho, com ênfase no trabalho remoto, na automação e nas novas habilidades necessárias para se destacar nesse cenário. Com mais de uma década de experiência no setor de recrutamento e seleção e uma carreira consolidada em gestão de pessoas, Thiago compartilhou insights sobre as transformações no mercado e o que será necessário para se adaptar e prosperar.

60. Título: Fundamentação Teórica de Sistema de Tratamento de Esgoto por Zona de Raízes.

Descrição: A atividade foi desenvolvida em grupo de até 04 alunos, por meio de busca em bancos de dados (Artigos, dissertações e teses) para a fundamentação de futura proposta de projeto e implantação de uma Miniestação

Piloto de tratamento de esgoto doméstico por zona de raízes. No final, foi organizado o texto com a contribuição de todos os envolvidos para proposta escrita em forma de artigo de acordo com as diretrizes para publicação na revista desta Instituição.

61. **Título: Projeto: Simpósio da Pedagogia: Perspectivas da ação do Pedagogo nos diferentes cenários de atuação.**

Descrição: Durante os dias 13 e 14 de novembro, na UMC, foi realizado o Simpósio da Pedagogia, para alunos dos cursos de licenciatura da universidade. O simpósio ocorreu no Teatro Manoel Bezerra de Melo e seu saguão, teve como tema Perspectivas da ação do Pedagogo nos diferentes cenários de atuação. O evento contou com a participação de Perspectivas da ação do Pedagogo nos diferentes cenários de atuação.

Dia 13/11, professores do EJA da EM Coronel Almeida e alunos da EJA vieram contar sobre os desafios, objetivos e percalços dessa modalidade de ensino, os depoimentos dos alunos matriculados demonstraram os sonhos de pessoas que encontram na EJA uma possibilidade de concretização e retomada da trajetória escolar. Neste primeiro dia do simpósio também contamos com a palestra do psicólogo escolar Édiler Peter trazendo as experiencias e as demandas da Pedagogia Social e do educador junto à Assistência Social. No segundo dia, contamos com a presença da equipe educacional da empresa Júlio Simões e as ações do pedagogo na pedagogia empresarial. Também contamos, neste dia com a palestra da psicóloga educacional Maricy Lamonier sobre as ações do pedagogo junto à psicologia escolar.

OBJETIVOS ESPECÍFICOS

·Promover a troca de experiências em diversos cenários de atuação do pedagogo;

·Estimular a proatividade dos alunos em eventos do curso;

·Fomentar e enriquecer o conhecimento trabalhado no curso.

Registro dos alunos

62. **Título: Projeto: EQUIPE DE APOIO - Simpósio da Pedagogia: Perspectivas da ação do Pedagogo nos diferentes cenários de atuação.**

Descrição: De acordo com a norma brasileira NBR 9050 de 2015, acessibilidade é a possibilidade e condição de alcance, percepção e entendimento para utilização com segurança e autonomia, de espaços, bem como outros serviços e instalações abertos ao público, de uso público ou privado de uso coletivo por pessoa com deficiência ou mobilidade reduzida. Portanto, a acessibilidade em edificações é necessária por ser uma questão de respeito, inclusão e cidadania. A equipe de poio preparou crachás de identificação e pastas com o número e andar das salas temáticas. As pastas foram destacadas com os símbolos de acessibilidade (universal e específicos), para a fácil identificação da equipe, no evento.

Parte da Equipe também ficou responsável pelas listas de chamada, decoração e exposição com os materiais lúdicos produzidos ao longo do semestre. Exceto os intérpretes em LIBRAS que vieram devidamente trajados de preto, como pede o protocolo, os demais alunos usaram a camiseta do curso de Pedagogia, com identificação de nome e as pastas com os símbolos e o cronograma das salas temáticas.

OBJETIVOS ESPECÍFICOS

· Promover a troca de experiências em diversos cenários de atuação do pedagogo;
· Estimular a proatividade dos alunos em eventos do curso;
· Fomentar e enriquecer o conhecimento trabalhado no curso.

Registro dos alunos

63. Título: Campanha de saúde bucal.

Descrição: Campanha de saúde bucal, com entrega de kits de higiene com escova de dentes, pasta de dente e brinquedo. Objetivo: Promover a conscientização sobre a importância da saúde bucal infantil e incentivar práticas de higiene desde cedo, por meio da doação de kits de higiene bucal e brinquedos para crianças atendidas por duas ONGs em Mogi das Cruzes, escolhidas pelos alunos do Curso de Ciências Contábeis. No Brasil, a cárie dentária continua sendo o principal problema de saúde bucal dos brasileiros. Cerca de 60% da população brasileira não tem acesso a serviços odontológicos de qualidade.

Tema do Projeto: "CONSCIENTIZAÇÃO BUCAL INFANTIL: SORRISO NO ROSTO COM PRESENTE!"

Descrição do Projeto: Este projeto visa sensibilizar os alunos sobre a importância da responsabilidade social e da cidadania ativa, envolvendo-os em uma ação de impacto direto na saúde e bem-estar de crianças carentes. Feitas as doações de kits de higiene bucal e brinquedos, buscamos educar sobre a importância da

higiene oral desde a infância e promover hábitos saudáveis que contribuam para um futuro melhor.

Doações: Cada aluno contribuirá com a doação de:
1. Kit de higiene Bucal: contendo uma escova de dente, pasta de dente e fio dental.
2. Brinquedo: um quebra-cabeça ou livro educativo, que será entregue junto com o kit.

Planejamento e desenvolvimento

1. Levantamento e Pesquisa: Os alunos dos cursos de Ciências Contábeis escolheram a ONG PROBEM de Mogi das Cruzes, que trabalha com crianças em situação de vulnerabilidade, para receber as doações - Instituto Pro Bem (@instituto_probem_oficial) Fotos e vídeos do Instagram
2. Coleta de Doações: As doações poderão ser entregues na coordenação do curso até o dia 11/11/2024. A coleta contou com a participação das turmas 1º A e 2º A do curso de Ciências Contábeis. Foram coletados 100 kits.
3. Entrega das Doações: A coleta dos kits foi realizada por Eduardo José Marques, no dia 26/11/2024.

4. Avaliação e Feedback: Após a entrega, será realizada uma avaliação do projeto com a participação dos alunos, buscando entender os aprendizados, os pontos positivos e as oportunidades de melhoria para futuras ações estratégias de aprendizagem. Resultados Esperados: Conscientizar os alunos sobre a importância da saúde bucal infantil e o impacto de ações sociais na comunidade. Beneficiar crianças carentes de Mogi das Cruzes com kits de higiene bucal e brinquedos educativos. Promover o desenvolvimento de habilidades interpessoais, como trabalho em equipe, liderança, comunicação e responsabilidade social entre os alunos envolvidos. Conclusão: Este projeto proporciona aos alunos uma oportunidade prática de aplicar conceitos de administração e contabilidade, enquanto promovem o bem-estar social e contribuem para uma causa nobre. Juntos, podemos garantir um sorriso saudável e um futuro mais feliz para muitas crianças.

Registro dos alunos

64. Título: XLI JORNADA ACADÊMICA DE BIOMEDICINA.

Descrição: A Jornada Acadêmica de Biomedicina é um evento importante que acontece há 41 anos na Universidade de Mogi das Cruzes. Esse evento educativo e cultural, geralmente tem duração de três dias e visa enriquecer o conhecimento dos estudantes da área da saúde, promover o intercâmbio de informações e experiências, além de proporcionar momentos de integração entre os participantes.

Registro dos alunos – Palestras

65. Título: Workshop de Pré-Vestibular.

Descrição: No dia 26/10 o departamento Acadêmicos, do órgão Centro Acadêmico Antônio Prudente, realizou um workshop pré-vestibular para alunos do ensino médico de colégios e cursinho, com o intuito de apresentar a faculdade e o curso de medicina da UMC. Os alunos organizaram alguns workshops como de anatomia, sutura, emergência, acompanhados de um coffee no final do

evento. Foi cobrado uma taxa de 30 reais para a inscrição para comprar os mantimentos para receber os alunos.

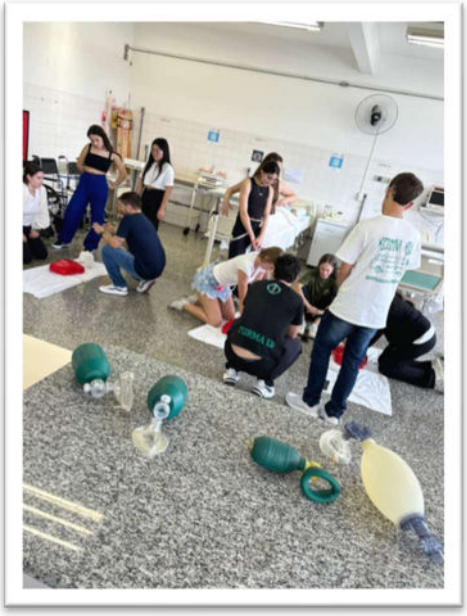

Registro dos alunos

66. Título: Visita técnica do Tribunal Regional do Trabalho da 2a. Região?

Descrição: Os alunos assistiram palestras, visitaram as Varas do Trabalho, visitaram as dependências do Tribunal, formularam questionamentos aos mestres de cerimônia e voltaram a Mogi das Cruzes, por volta de 20 horas e 30 minutos.

Registro dos alunos

67. Título: Cartilha dos Direitos Trabalhistas

Descrição: Os alunos do primeiro semestre do curso de Direito, produzem uma cartilha sobre os Direitos Trabalhistas, criam o projeto, pesquisam o assunto, elaboram o material e entregam nas estações rodoviária e ferroviária de Mogi das Cruzes, bem como nas proximidades da UMC, como supermercados e comércios locais.

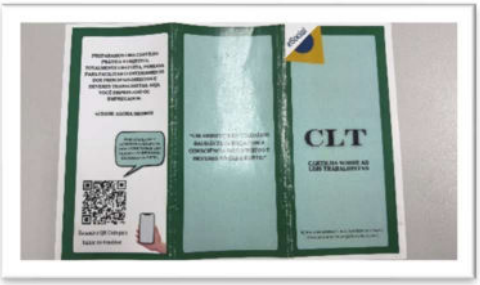

Cartilha realizada pelos alunos do Direito

68. Título: 1ª Jornada de Odontopediatria UMC

Descrição: A gestão fez inúmeras reuniões para o desenvolvimento da jornada indo atrás de palestrantes e de brindes para os sorteios. A gestão ficou encarregada de montar a infraestrutura do evento, encarregados das listas e do QR code para a presença, encarregados de arrumar o coffee break e recepcionar os palestrantes convidados.

Registro dos alunos

69. **Título: Papel do médico veterinário na sociedade?**

Descrição: Os alunos do curso de Medicina veterinária realizaram uma apresentação para as turmas do ensino médio com o tema “Papel do médico veterinário na sociedade”. Foram abordadas as áreas de atuação da medicina veterinária, a importância do veterinário no controle de doenças zoonóticas, posse responsável e bem-estar animal. Após a palestra (em torno de 30 a 40 minutos) foi montado um stand com a exposição de algumas peças anatômicas secas, que fazem parte do acervo do laboratório de anatomia animal da instituição. Neste local os alunos puderam ter um pouco de contato com aquilo que é estudado na faculdade de Med. Veterinária, sanar suas dúvidas e ainda participar de alguns jogos didáticos produzidos pelos alunos do curso da UMC. A escola envolvida foi a E.E. Batista Renzi, situada em Suzano.

70. **Título: CAQUI INOVA 2024 - PALESTRA MARKETING PARA STARTUPS**

Descrição: O Caqui Inova é uma experiência gratuita que aconteceu nos dias 12, 13 e 14 de novembro no PIPA HUB. A experiência tem como objetivo agregar todos os setores do ecossistema de inovação e tecnologia da nossa região em um mesmo propósito: discutir e implementar a inovação em seus ambientes.

Registro dos alunos

71. Título: 22° Congresso Odontológico da UMC

Descrição: A Cerimônia de Abertura do XXII COUMC (Congresso Odontológico da Universidade de Mogi das Cruzes) foi realizada com grande prestígio, contando com a participação de inúmeros alunos do curso de Odontologia, professores e convidados especiais. O evento foi marcado por uma apresentação emocionante de uma orquestra, que abrilhantou a solenidade e trouxe um tom solene e inspirador para todos os presentes.
A cerimônia contou com a presença do Coordenador do curso de Odontologia, Prof. Ricardo Ventre, e da Presidente do evento, Profa. Andrea Maselli, que deram as boas-vindas aos participantes e destacaram a importância do congresso para a formação e atualização dos futuros profissionais.
Além disso, a abertura contou com uma palestra de destaque sobre “A Saúde Bucal no Brasil”, abordando os desafios, avanços e perspectivas para a odontologia no país. A palestra ofereceu uma visão ampla sobre o contexto atual, reforçando a relevância da atuação ética e comprometida dos profissionais na promoção da saúde bucal da população. O evento marcou oficialmente o início do 22º Congresso Odontológico da UMC, consolidando-se como um espaço fundamental para o compartilhamento de conhecimentos, troca de experiências e desenvolvimento acadêmico dos participantes.

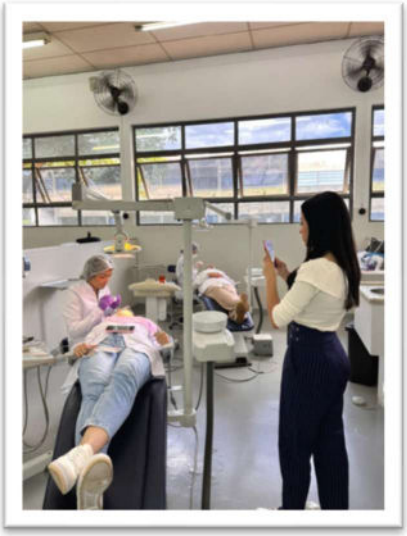

Registro dos alunos

72. Título: Feira do Empreendedor SEBRAE 2024

Descrição: A Feira do Empreendedor 2024, promovida pelo Sebrae, é o maior evento de empreendedorismo da América Latina, reunindo empresas, especialistas e investidores, proporcionando um ambiente rico em aprendizado, networking e inovação. O evento contou com: Estandes de expositores: Empresas de diversos setores apresentando soluções e tendências de mercado. Palestras e workshops: Grandes especialistas abordarão temas como inovação, marketing e finanças. Espaço de startups: Destaque para empresas emergentes e suas inovações. Consultorias gratuitas: Atendimento personalizado por especialistas do Sebrae. Rodadas de negócios: Conexões entre empreendedores e investidores. Para os alunos de empreendedorismo, a feira oferece uma experiência prática única, complementando o aprendizado teórico com insights do mercado real. É uma oportunidade de conhecer como empresas atuam, identificando tendências e estratégias aplicáveis. Além disso, os alunos podem se inspirar com histórias de sucesso, compreender inovações tecnológicas e expandir sua rede de contatos. Esse contato direto com empreendedores e especialistas reforça habilidades como criatividade, planejamento e tomada de decisão. A Feira do Empreendedor é um evento essencial para preparar os alunos para o mundo empresarial, inspirando-os a desenvolver ideias inovadoras e fortalecer seu protagonismo no mercado.

Registro dos alunos

73. Título: Atendimento em Psicologia Clínica a partir da Psicologia Teoria Comportamental Cognitiva?

Descrição: Abordou as possibilidades de atuação do futuro profissional psicólogo no contexto da saúde mental, com enfoque na aquisição de habilidades, competências e atitudes para a condução da modalidade prática psicoterapêutica. Oferece aporte teórico, prático e técnico para o exercício da atividade profissional.

74. Título: Visita técnica - Zooparque Itatiba

Descrição: Pela manhã, foram tratados assuntos como o histórico dos zoológicos e aquários, legislação brasileira, possíveis cargos e funções dos profissionais atuantes nos zoos, pilares de fundamentação de um zoo moderno e qualquer outro assunto pertinente.

Os participantes fizeram uma visita guiada pelo zoo enquanto foram tratados assuntos como composição de recintos, enriquecimentos ambientais, manejo, studbook, conservação, etc. O foco da visita, foi algumas áreas de bastidores (cambiamentos, maternidade, cozinha animal) tratando assuntos cabíveis de cada área visitada.

PRÁTICA: ao final do dia, todos foram levados ao Núcleo de Educação Ambiental, onde trataram assuntos como contenção, condicionamento, manejo, montagem de dardos, marcação dos animais, etc. Nessa parte da programação, os participantes tiveram um contato mais próximo com nossos Animais Embaixadores representantes de seus respectivos grupos (aves, mamíferos e répteis).

Registro dos alunos

75. Título: Montagem de experimentos práticos simples de química e engenharia em formato de kit

Descrição: Os alunos da Engenharia Química realizaram uma proposta de montagem de 5 (cinco) experimentos práticos de química e engenharia, utilizando-se de insumos simples e comuns do dia a dia, de baixo risco de manuseio e sem expor perigos à saúde. Estes foram agrupados em caixas preparadas pelos alunos, com material apostilado e informativo, explicando quantitativamente e qualitativamente os procedimentos experimentais. As caixas foram preparadas para serem entregues em escolas como doações e integração, dentro do município de Mogi das Cruzes e região. A ideia foi trazer para alunos do Fundamental II e Médio uma visão da aplicação de materiais e química de forma lúdica e visual, mostrando a simplicidade de conceitos fundamentais e aplicados, no desenvolvimento do interesse na ciência.

76. Título: Cartilha dos Direitos do Autista

Descrição: Os alunos do 1º semestre do Curso de Direito realizaram o Projeto de Pesquisa com estudo, elaboração de cartilha sobre direitos trabalhistas e entrega de orientações impressas para a comunidade.

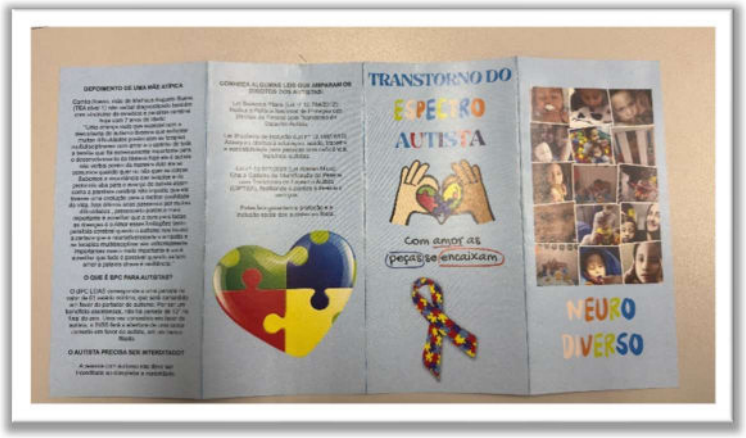

Cartilha produzida pelos alunos de direito

77. Título: Ação de orientação a ONGs da região

Descrição: Como continuidade do projeto de extensão da III Jornada Acadêmica de Medicina Veterinária da UMC, os alunos realizaram uma ação de orientação a ONGs da região, revertendo o dinheiro arrecada nas inscrições do evento deste ano, em rações para doar a uma instituição de proteção aos animais. Houve uma pesquisa entre as ONGs da região que estavam necessitando de auxílio e dentre todas foram selecionadas três, que ao final passaram por um sorteio, sendo a vencedora: ABRIGO AMOR DE MÃE, localizado em Suzano SP. Os alunos realizaram um processo de seleção das rações com base na qualidade nutricional e a necessidade dos animais, além de orientar o abrigo sobre a nutrição e o manejo com os animais.

Registro de alunos

II- AÇÕES / PROJETOS / EVENTOS – CURSOS EAD

1. Título: Ação / Orientação

Descrição: Os alunos do 4° semestre do curso de Administração desenvolveram a cartilha abordando o tema: Estratégias do Marketing Sensorial. Contendo as seguintes informações:

O marketing sensorial pode influenciar diretamente as decisões de compra e a satisfação dos clientes, se tornando uma ferramenta poderosa para criar experiências mais impactantes para os consumidores.

Utilizando os cinco sentidos, visão, olfato, paladar, tato e audição, as empresas conseguem estabelecer uma conexão emocional mais profunda com seus clientes, isso vai além da simples oferta de produtos ou serviços, ajudando não só a atrair novos consumidores, mas também a fidelizar aqueles que já conhecem a marca e o produto.

Dessa forma, essa ferramenta se mostra uma estratégia eficaz para as empresas que buscam se diferenciar no mercado e manter relações duradouras com seu público e criar memórias positivas que permanecem mesmo após a experiência de consumo.

Além da produção de conteúdo e criação, os alunos realizaram orientação e distribuição das cartilhas para a comunidade.

A ação foi realizada nos dias:

22/11/2024, das 19:00h até 19:55h – (Mogi das Cruzes); 24/11/2024, das 15:00h até 16:05h – (Mogi das Cruzes); 29/11/2024, das 17:00h até 18:15h – (Mogi das Cruzes); 30/11/2024, das 12:00h até 13:00h – (Mogi das Cruzes);

Local da ação: Brás Cubas – Rua Dr. Frederico Renê de Jaeger, S/N – Brás Cubas, Mogi das Cruzes - SP, 08735-620 – Ação realizada em 22/11/2024.

Condomínio Jade – Rua João Benegas Ortiz, 520 – Jardim Maricá, Mogi das Cruzes - SP, 08775-530– Ação realizada em 24/11/2024.

Pizzaria Shekinah – Av. Ricieri José Marcatto, 90 – Vila Suissa, Mogi das Cruzes - SP, 08810-020 – Ação realizada em 29/11/2024.

Loja Gonçalves – Rua Ruth, 204 – Vila Urupês, Suzano - SP, 08615-150 – Ação realizada em 30/11/2024

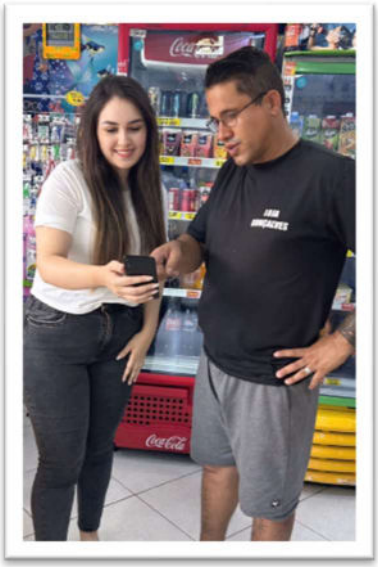

Registro de alunos – orientado a comunidade

2. Título: Ação / Orientação

Descrição: Os alunos do curso de Marketing fizeram a realização prática da atividade extensionista ocorreu de maneira individual devido ao domicílio de cada integrante.

Para a apresentação desta atividade a comunidade, foi elaborada pelos alunos uma cartilha que apresentou de maneira dinâmica e consolidada alguns princípios básicos relacionados ao conteúdo estudado no bimestre anterior: Marketing Sensorial. A cartilha teve por objetivos explicar os seguintes tópicos:

Conceito resumido de Marketing Sensorial;

Breve apresentação de como os cinco sentidos podem ser analisados dentro do marketing sensorial.

A cartilha foi apresentada a população juntamente com uma breve apresentação sobre o tema e suas aplicações promovendo um ambiente de questionamentos, conversas e trocas de ideias.

Como resultado constatou-se que a grande maioria das pessoas abordadas desconhecem o tema e não tem conhecimento de como os sentidos podem implicar diretamente na relação de como o ser humano se relaciona e se identifica com produtos, marcas e estabelecimentos e como essas implementações podem aprimorar e promover financeiramente uma empresa sendo de pequeno, médio e grande porte.

A ação foi realizada nos dias: Entre os dias 27/11/2024 a 29/11/2024

Local da ação: Temperos Santiago – Rua Araçatuba, 13 – Jardim Santa Luiza, Poá – 08555-110, SP

Toledo Ambiental - Rua Jesuino Antônio Siqueira, 351 Cuiabá, Itaquaquecetuba - 08588-645, SP

D´avó Hiper – Av. Armando Salles de Oliveira, 1200 – Parque Suzano, Suzano – 08673-000, SP

Lojas Havan – Av. Francisco Ferreira Lopes, 3300 – Vila Jundiaí, Mogi das Cruzes – 08745-000, SP

CicloneCell – Rua Roque Eroles, 30 – Caxanda, Suzano – 08660-040, SP

Negreira – Rua Arutec, 70A – Jardim Fazenda Rincão, Arujá – 07428-275, SP

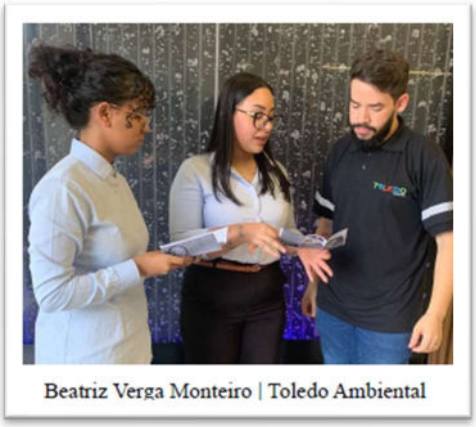

Beatriz Verga Monteiro | Toledo Ambiental

Yasmin Bitelli | Negreira

Registro de alunos – orientado a comunidade

3. **Título: Ação / Orientação - Divulgação de Estratégias de Marketing Sensorial para o Mercado Municipal de Mogi das Cruzes**

Descrição: No dia 16 de novembro de 2024, os alunos do curso de Administração realizaram uma ação prática no Mercado Municipal de Mogi das Cruzes, com foco na disseminação de estratégias de marketing sensorial. Essa atividade teve como objetivo principal conscientizar os comerciantes sobre a importância de aplicar elementos sensoriais em seus estabelecimentos, especialmente no período de final de ano, quando o fluxo de clientes no mercado é significativamente maior.

Durante a ação, entregamos panfletos informativos contendo dicas práticas de marketing sensorial. Essas dicas incluíam orientações sobre como utilizar aromas agradáveis, música ambiente, iluminação estratégica e apresentações visuais atrativas para aumentar o engajamento e a satisfação dos clientes. Além da distribuição dos panfletos, realizamos conversas diretas com os comerciantes, explicando como essas técnicas podem ser aplicadas de forma simples e efetiva nos diferentes tipos de lojas do mercado, como pastelarias, hortifrutis, lojas de queijos e embutidos, entre outras.

Os comerciantes demonstraram interesse nas sugestões apresentadas e muitos compartilharam suas próprias ideias e dúvidas, enriquecendo o diálogo. A atividade não apenas promoveu a troca de conhecimento, mas também reforçou a importância de estratégias diferenciadas para destacar seus negócios durante um período tão competitivo como o final de ano.

A ação foi realizada no dia: 16/11/2024

Local da ação: Mercado Municipal de Mogi das Cruzes, Rua Coronel Souza Franco, nº 440, CEP 08710-210, Centro, Mogi das Cruzes, São Paulo

Registro de alunos – orientado a comunidade

4. **Título: Ação / Orientação**

Descrição: Atividade de Ação e Orientação sobre a Importância do Marketing Sensorial

Objetivo Geral: O aluno do curso de administração fez a ação com o intuito de promover a conscientização e o entendimento prático sobre o impacto do marketing sensorial no comportamento do consumidor e como ele pode ser aplicado para melhorar experiências de marca e aumentar as vendas. O que se encaixa nas atividades da empresa escolhida para a ação pois se trata de uma indústria de embalagens.

Resultados Esperados:

Maior compreensão sobre o papel do marketing sensorial.

Habilidade para identificar e aplicar estratégias sensoriais.

Engajamento criativo e reflexivo dos participantes

A ação foi realizada no dia: em dezembro 2024

Local da ação: Empresa Klabin na cidade de Suzano

Registro de alunos – orientado a comunidade

5. **Título: Ação / Orientação - MARKETING SENSORIAL: EXPLORANDO A EXPERIÊNCIA ATRAVÉS DE SABORES E AROMAS**

Descrição: Os alunos do curso de Administração desenvolveram uma cartilha sobre Marketing sensorial, nela foi explorada como podemos utilizar os 5 sentidos nas estratégias de Marketing e assim alavancar os resultados.

Seguindo o que foi solicitado no DPP, inicialmente foi utilizado uma loja do mercadão de Mogi das Cruzes para explorar esse tema e mostrar o quanto o marketing sensorial pode ajudar a aumentar as vendas e atrair mais clientes para uma loja de Frios / Laticínios.

Agora trazendo um pouco mais para a realidade das pessoas que participaram da ação, além de explicar tudo o que estava por traz das ações realizadas pela loja do mercadão e reforçar os benéficos desse tipo de marketing, também trouxemos exemplos de como o marketing sensorial está muito inserido no nosso dia a dia do que imaginamos.

No caso da ação realizada no prédio Eco Berrini, por exemplo, que possui lanchonetes, mini mercado, Starbucks, mostramos que o fato de não precisar sair de lá para comprar algo é uma facilidade, mas isso não é o suficiente, então ao analisarmos bem, o sensorial está muito presente ali, locais bem organizados, produtos frescos e atrativos, de fácil acesso e manuseio, ambientes, luzes e sons agradáveis, etc.

Foi muito interessante ligar esses pontos com os participantes, pois é algo que no dia a dia pode passar despercebido, mas ao pararmos para analisar, percebemos o quanto as coisas que são feitas têm todo um proposito e objetivo por trás.

Foi reforçado sobre os benefícios do marketing sensorial, como por exemplo:

- Potencializar as vendas
- Reter e fidelizar clientes
- Criar vínculos emocionais

A ação foi realizada de forma digital e foi entregue uma cartilha com as informações.

A ação foi realizada no dia: 26/11/2024 e 27/11/2024

Local da ação: VIVO ECO BERRINI - Av. Engenheiro Luis Carlos Berrini, 1376 – Cidade Monções, São Paulo - SP, 04571-936. Secretária de Saúde de Mogi das Cruzes - Rua Manoel de Oliveira, 30, Mogilar.

Registros dos alunos orientando a comunidade

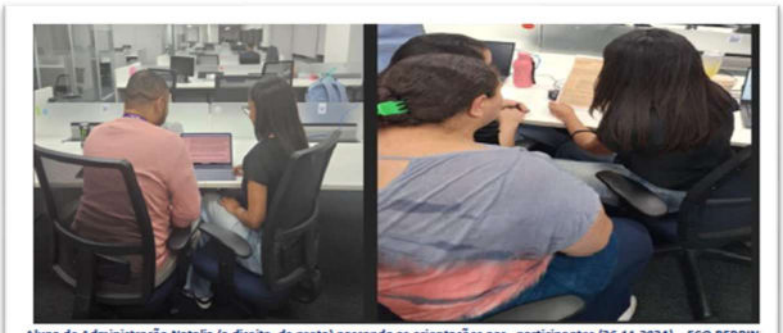

Aluna de Administração Natalia (a direita, de preto) passando as orientações aos participantes (26.11.2024) – ECO BERRIN

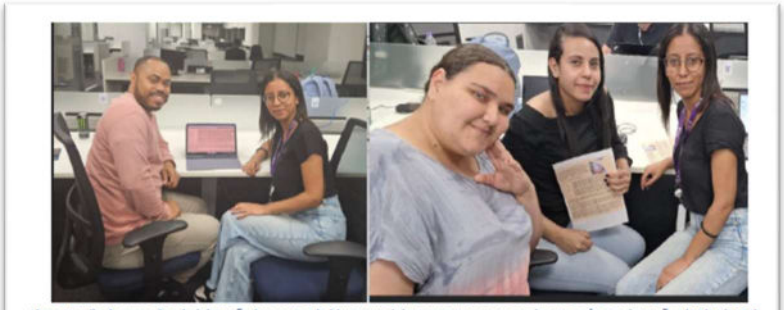

Aluna Natalia do curso de administração (na ponta, de blusa preta) juntamente com os parcipante após as orientações (26/11/2024) ECO BERRINI

6. **Título: Ação / Orientação - Cartilha de Orientação de Informações sobre Marketing Sensorial**

Descrição: Os alunos do curso de Administração, com desenvolvimento de cartilha baseado no DPP de Marketing Sensorial, com orientações para envolvimento na estratégia de identificação das ações do Marketing no dia a dia, como:

Como diagnosticar cores mais atrativas para consumo.

- Degustação estratégica.
- Músicas nos estabelecimentos.
- Sabores e Qualidade.

A ação foi realizada no dia: 23/11/2024

Local da ação: Centro de Ferraz de Vasconcelos– SP

Registros dos alunos orientando a comunidade

7. **Título: Ação / Orientação – sobre o Marketing Sensorial**

Descrição: No dia 22/11/2024 os alunos se reuniram para fazer uma visita em um restaurante localizado na região central da cidade de Mogi das cruzes – SP, no local nós abordamos alguns funcionários para explicar sobre o marketing

sensorial e como ele pode ser aplicado, durante as abordagens nós percebemos que o comércio já aplica algumas técnicas do marketing sensorial. Em conversa com a cliente Franciny nós percebemos um comentário que está classificado na parte do olfato do marketing sensorial, no comentário ela disse o seguinte: - “O cheiro dessa comida está chegando lá na esquina, eu vim pelo cheiro”. Diante desse comentário da sr. Franciny nós aproveitamos para explicar sobre as técnicas que nós estudamos e foi exposto a ela as demais técnicas relacionadas ao marketing sensorial.

De modo geral, os funcionários informaram que na empresa o marketing sensorial já é aplicado e explorado de diversas formas; no visual foi observado a montagem do buffet (onde ficam expostas as refeições) eles se preocupam em intercalarem as cores do que está sendo servido para assim chamar mais a atenção do cliente, visto que se tratando de comida os primeiros sentidos que são diretamente afetados são a visão e o olfato, no caso do olfato, nós tivemos como exemplo o comentário da cliente mencionado anteriormente. Sobre o paladar, alguns alimentos são permitidos degustação antes do cliente colocar em seu prato, essa opção eles dispõem para pratos específicos ou no caso de dúvida do cliente, sobre ele saber se gosta ou não do que está sendo servido. O restaurante conta com som ambiente durante o seu horário de expediente, o que mostra que o local também aplica o marketing sensorial na parte da audição, o único sentido que não é explorado no local é o TATO, visto que como se trata de refeições não é possível ser implementado.

De acordo com tudo o que foi explicado para as pessoas abordadas e os feedbacks que nós tivemos delas, nós notamos que o local aplica quase que ao máximo os sentidos do marketing sensorial, alguns funcionários não conheciam sobre o assunto e após o exposto começaram a perceber que o marketing sensorial está no nosso dia a dia.

A ação foi realizada no dia: 22/11/2024

Local da ação: Restaurante Maneiríssimo, localizado na Rua: barão de Jaceguai, 154 – Centro, Mogi das cruzes - SP

Figura 1 - Ketheleen de Souza - Cliente João Pedro

Figura 2 Bianca Lopes - Cliente Franciny e funcionária Elioenai Rocha

Registros dos alunos orientando a comunidade

8. Título: Ação / Orientação – Relações sociais e ambientais

Descrição: Os alunos de logística e administração mostraram a importância, qual a relevância do tema para a sociedade e quais as vantagens da responsabilidade ambiental e social. Nosso objetivo principal foi levar conhecimento e informação para a sociedade, realizando a apresentação de forma simples para fácil compreensão.

A ação foi realizada nos dias: 18 e 19/11/2024

Local da ação: empresa Movida, endereço: Av. Saraiva, 311 Mogi das Cruzes-SP

universidade Braz cubas, endereço: Av. Francisco Rodrigues Filho, 1233 Mogilar; Mogi das Cruzes-SP.

Registros dos alunos orientando a comunidade

9. Título: Ação / Orientação - Marketing Sensorial

Descrição: os alunos do 1º semestre do curso de Administração Realizaram a entrega de uma cartilha detalhada sobre Marketing Sensorial, com conceitos, exemplos e dicas práticas para criar experiências únicas, aliando aprendizado acadêmico e reflexões sobre o uso dos sentidos no marketing.

A ação foi realizada nos dias: 26/11/2024

Local da ação:

Depósito Maracatu - Rua Pierre Giovani, 20, maracatu, Guararema, SP, 08900-000

- Secretária da Assistência Social - Prefeitura de Mogi das Cruzes SP Rua: Francisco Franco 206 Centro, Mogi das Cruzes SP

Produtos Naturais Flor de Jatobá - Rua Nelson Ferreira da Costa,744 - Jardim Vitapolis Itapevi, 06693-240

- Praça do Seminário Av. Jacinto Sá 19900-000 Ourinhos-SP

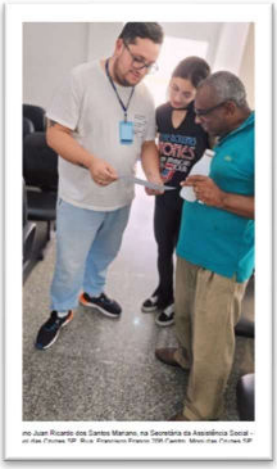

Registros dos alunos orientando a comunidade

10. Título: Ação / Orientação: Relações sociais e ambientais

Descrição: Os alunos do curso de Administração desenvolveram juntos a pesquisa sobre Relações sociais e ambientais.

Com referências sobre:

- Maneiras de proporcionar um melhor clima organizacional

- Como manter os canais de comunicação abertos entre todos os níveis da organização
- Como manter a responsabilidade Social Corporativa
- Como reduzir o desperdício implementando práticas de reciclagem e redução de resíduos
- A importância sobre a Educação e Conscientização dentro das empresas

Para mais, além da pesquisa realizada, os alunos também levaram os conhecimentos adquiridos e as pesquisas para a sociedade

A ação foi realizada nos dias: 25/11/2024 e 26/11/2024

Local da ação:

Simpar - Avenida Avenida Saraiva, 400, - Vila Cintra, Mogi das Cruzes - SP.

Rua Arutec, 70ª – Jardim Fazenda Rincao, Arujá – SP.

Achieve Languages by Oxford - R. Gen. Carneiro, 371 - Centro, Jacareí – SP.

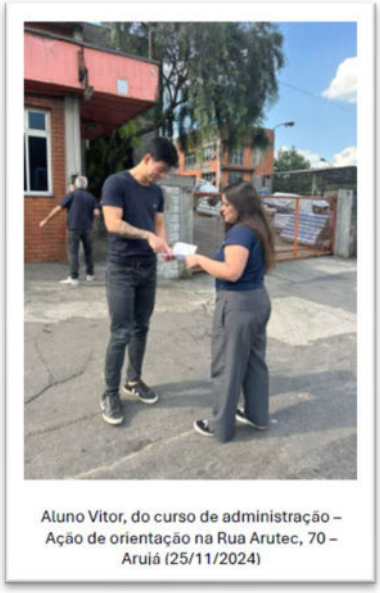

Aluno Vitor, do curso de administração – Ação de orientação na Rua Arutec, 70 – Arujá (25/11/2024)

Aluna Najla, do curso de administração – Ação de orientação na Achieve – Jacareí (26/11/2024)

Registros dos alunos orientando a comunidade

11. Título: Ação / Orientação - Sustentabilidade e Responsabilidade Social - “Empresas que cuidam do presente, transformam o futuro”

Descrição: As alunas do 2º semestre elaboraram um folder sobre Relações Sociais e Ambientais, com base em uma pesquisa realizada com três empresas de diferentes ramos. Elas avaliaram os resultados obtidos, destacando pontos positivos e negativos que influenciam tanto a vida das pessoas quanto o meio ambiente. O folder foi desenvolvido como um meio de disseminar informações e apresentar orientações práticas. Alguns exemplos abordados incluem:

- Inclusão e diversidade no ambiente de trabalho
- Engajamento comunitário
- Gestão sustentável de recursos
- Redução de emissões e resíduos

Com o material em mãos, as alunas foram até uma área onde se concentram diversas lojinhas e barracas de alimentos, com o objetivo de orientar microempreendedores sobre como tornar seus negócios mais sustentáveis e socialmente responsáveis.

A ação foi realizada no dia: 20/11/2024

Local da ação: Parque Municipal Max Feffer – Av. Sem. Roberto Simonsen 90, Suzano, SP, 08673-270

Ação e orientação - Alunas: Lorraine; Josiane e Giovanna. Parque Max Feffer (20/11/2024).

Ação e orientação - Alunas: Lorraine; Josiane e Giovanna. Parque Max Feffer (20/11/2024).

Entrada do Parque Municipal Max Feffer – Av. Sem. Roberto Simonsen 90, Suzano,SP,08673-270. *Alunas da esquerda para a direita: Giovanna Lázaro; Josiani Nicolli; Lorraine Monteiro (20/11/2024)*

Registros dos alunos orientando a comunidade

12. Título: Ação / Orientação - Cartilha Gestão de Processos

Descrição: Os alunos do 4° semestre do curso de Tecnologia em Logística desenvolveram a cartilha: Gestão de Processos.

Com informações sobre: Qual é a importância da Gestão de processos para uma empresa? Principais características da Gestão de Processos; 3 passos para implementar a gestão de processos na empresa; Vídeos com acesso através de QR Code sobre Gestão de Processos e sobre o Ciclo PDCA.

Além da produção de conteúdo e criação da cartilha, os alunos realizaram orientação e distribuição das cartilhas para a comunidade.

Observação sobre a atividade: Durante a realização da atividade de extensão foi observado que os entrevistados não possuíam tanto conhecimento sobre gestão de processos e do ciclo PDCA, possuindo dúvidas sobre os assuntos, mas com as explicações dos alunos através da apresentação da cartilha os entrevistados entenderam como é importante ter uma gestão eficaz dos processos, independentemente do tipo de segmento que a empresa atue, sendo ela de pequeno, médio ou grande porte.

A ação foi realizada no dia: 23/11/2024

Local da ação: Parque Centenário - Av. Francisco Rodrigues Filho, s/nº – Cezar de Souza, Mogi das Cruzes – SP, Cep: 08773-380

Alunos da esquerda para direita: Tauane e Raúl, do curso de logística. Ação no Parque Centenário Mogi das Cruzes (23/11/2024)

Alunos da esquerda para direita: Artur e Lucas, do curso de logística. Ação no Parque Centenário Mogi das Cruzes (23/11/2024)

Registros dos alunos orientando a comunidade

13. Título: Ação / Orientação - Atividade extensionista -Gestão Organizacional dentro das empresas e comercio.

Descrição: Os alunos do 2º semestre de 2024 dos cursos de Processos gerenciais, logística e Gestão comercial, estiveram no Mercado do Produtor, o grupo foi formado por 4 alunos de diferentes cursos. Abordaram as pessoas e conversaram sobre a inclusão e diversidade no clima organizacional. Questionaram as pessoas sobre o ambiente de trabalho delas, e se elas possuem liberdade de expressão e como lidam com a diversidade de pensamentos dentro da organização.

Assim o grupo constatou que em sua grande maioria têm liberdade de expressão e a diversidade de pensamentos presente em seu ambiente de trabalho.

A ação foi realizada no dia: 01/12/2024

Local da ação: Mercado do Produtor, Avenida Pref. Carlos Ferreira Lopes 550, Mogi das Cruzes –SP 08773-490

'onversamos com a dona Sônia que possui um mini floricultura dentro do espaço do mercado do produto e observamos a exposição dos produtos as variedades de especies com suas mais belas cores , desde lores para decoração em vasos como tambem em mudas para o cultivo.

isitamos uma barraca que vende alimentos industrializados (guloseimas) observamos a variedad ganização , disposição dos produtos ao fundo os comerciantes proprietarios da banca de doces .

Registros dos alunos orientando a comunidade

14. Título: Ação / Orientação – Cultura e Clima Organizacional

Descrição: A turma do 3º semestre de 2024 do curso de Recursos Humanos analisou a empresa das participantes do presente trabalho, foi escolhida a empresa da participante Marciana, onde o grupo realizou uma breve apresentação do banner com tema Cultura e clima organizacional, apresentado anteriormente em sala de aula para o professor. O objetivo foi trazer a conscientização da importância de uma comunicação eficaz trazendo exemplos de outra empresa, onde a comunicação entre líderes e subordinados não eram claras e mostrando o efeito negativo dela. O projeto foi elaborado visando o desenvolvimento dos colaboradores do grupo, e consequentemente, o desenvolvimento da empresa, otimizando e impulsionando projetos já existentes.

A ação foi realizada no dia: 27/11/2024

Local da ação: 08710-430, Centro, Mogi das Cruzes, Dr. Deodato Wertheimer, 1361.

Aluna Marciana curso de Gestão de Recursos Humanos- Ação de Orientação clima e cultura organizacional. Magazine Luiza 27/11/2024

Aluna Samira curso de Gestão de Recursos Humanos- Ação de Orientação clima e cultura organizacional. Magazine Luiza 27/11/2024

Registros dos alunos orientando a comunidade

15. Título: Ação / Orientação

Descrição: O objetivo principal dos alunos do 2º semestre de 2024 dos cursos de Processos Gerenciais, foi informar e deixar claro a importância das empresas entre como está o clima organizacional e o fato de o colaborador ter espaço para poder se falar e dar ideias de melhorias.

Foi utilizado a cartilha para facilitar o entendimento dos participantes sobre o assunto no momento da apresentação que durou cerca de 15 minutos.

As ativadas foram realizadas mostrando que e necessário as empresas ter um canal de comunicação com os funcionários, para conseguir enxergar pontos internos a melhora, aumentando assim o engajamento e a produtividade dos colaboradores.

Com um bate-papo com os participantes após a apresentação tivemos, foi possível identificar que eles também têm alguns pontos de melhorias a serem ditas para as suas empresas.

A ação foi realizada no dia: 28/11/2024

Local da ação:

R. Sérgio Messías Alves dos Santos, 45 - NogueiraGuararema - SP, 08900-000

Praça 9 de Julho, 94 - NogueiraGuararema - SP, 08900-000

Av. Voluntário Fernando Pinheiro Franco, 253 - CentroMogi das Cruzes - SP, 08710-500

Registros dos alunos orientando a comunidade

16. Título: Ação / Orientação - Processos

Descrição: Os Alunos do 4° semestre do curso de logística desenvolveram a cartilha levando ao público o que são os processos, aproveitando o tema deixaram algumas dicas na cartilha:

- Conceito de processos
- O que é organograma
- O que é fluxograma operacional
- 4 tipos de fluxo logísticos

A ação foi realizada no dia: 10/11/2024

Local da ação:

JSL logística e transporte. Avenida Prudente De Morais, 4006- Centro, Suzano - SP, 08613-135

Tatu Cel assistência técnica. Av Paulo VI N° 210, Mogi das Cruzes SP - Cesar de Souza- SP, 08820-340

CAGT Logística e Transporte. Avenida Gastão Vidigal, 1132 - Sala 208, São Paulo -SP, 05314-000

Atacadão. Av. Dr. Custódio de Lima, 297, Parque Cruzeiro do Sul, São Paulo - SP, 08071-000

Aluno Leonardo Marques, curso de logistica - Ação de orientação na Tatu cel assistencia (08/11/2024)

Aluno Meyssel Gonçalves, curso de logistica - Ação de orientação na empresa Cagt (08/11/2024)

Aluno Fernando Jorge, curso de logistica
- Ação de orientação no atacadão
(08/11/2024)

Aluna Raiane Karoline, curso de logistica
- Ação de orientação na empresa JSL
(08/11/2024)

Registros dos alunos orientando a comunidade

17. Título: Ação / Orientação sobre Processos

Descrição: Os alunos do 4º semestre de 2024 do curso de Processos Gerenciais mostraram em diferentes locais a importância que toda a empresa tenha os seus processos muito bem alinhados em todos os departamentos, sendo fundamental a comunicação clara para alcançar os resultados, respeitando cada etapa do processo, pois sem comunicação nenhuma empresa consegue atingir o seu objetivo final

A ação foi realizada no dia: entre os dias 18 e 22/11/2024

Local da ação:

Supermercados Veran.

Praça Padre João Alves n° 218 Cep:08570-050 Centro - Itaquaquecetuba - SP.

Q óculos.

Rua Doutor Deodato Wertheimer, 1553 - Centro - Mogi das Cruzes - SP

Nutrix Alimentos Avenida Cavalheiro Nami Jafet, 1500 galpão 2, Vila Industrial, - Mogi das Cruzes - SP

Book Fair Distribuidora de Livros e Papelaria Ltda

Avenida João XXIII nº 1.1160 – Bloco M3 – Mogi das Cruzes – SP

Aluno Jonathan Santana dos Reis, apresentando a cartilha impressa para oito colaboradores no supermercado Veran em Itaquaquecetuba, na data 18/11/2024.

Aluna Vivian de Carvalho Dias Cardoso, apresentando a cartilha de Processos através de slide e banner, para 10 colaboradores da Nutrix Alimentos, na data 22/11/2024 em Mogi das Cruzes.

Aluna Jaqueline Tozatte, do curso Processos Gerenciais, apresentando a cartilha impressa para dois colaboradores na empresa Óculos, na data 22/11/2024 em Mogi das Cruzes.

Aluna Danieli Toledo, do curso Processos Gerenciais, apresentando a cartilha

Registros dos alunos orientando a comunidade

18. Título: Ação / Orientação – Cartilha e Banner de boas práticas, princípios, exemplos e sua importância.

Descrição: Os alunos do 2º semestre de 2024 do curso de Logística e Gestão Comercial desenvolveram o banner e a cartilha “Boas práticas Para aplicar a diversidade nos negócios, princípios e sua importância”, abordando os seguintes temas:

- Inclusão e Diversidade
- Principais ações e Melhorias
- E o tópico “Fica a dica”.

Além da produção do conteúdo e ação os alunos realizaram a orientação e no segundo evento a distribuição da cartilha para a comunidade

Ao final da atividade o grupo recebeu carta de agradecimento por parte da empresa.

A ação foi realizada nos dias: 17/11 e 30/11/2024

Local da ação: Casas Bahia – Shopping Aricanduva, e no relógio as Paróquia de São Sebastião – Praça Joao Pessoa 158 – Centro – Suzano/SP

Nathalia, Dhiego, Joaquim e Fabio, dos cursos de Logística e Gestão Comercial - Ação de orientação na Casas Bahia do Shopping Aricanduva em 17/11/2024.

Jessica, do curso de Logística - Ação de orientação na Praça do Relógio da Matriz de Suzano em 30/11/2024.

Angélica, do curso de Logística - Ação de orientação na Praça do Relógio da Matriz de Suzano em 30/11/2024.

CARTA DE AGRADECIMENTO

MEGA CASAS BAHIA ARICANDUVA

A Casas Bahia teve o prazer em receber os alunos da Universidade Mogi das Cruzes, foi abordado o tema de **PROCESSOS**, foi compartilhado boas práticas que podem ser aplicadas pelo time de colaboradores da filial.

Agradecemos a participação dos alunos:
Dhiego Martins dos Reis
Fábio Willian Pinto de Almeida
Joaquim Antônio do Nascimento Araujo
Nathalia Jéssica Gomes

Domingo 17 de Novembro de 2024

Registros dos alunos orientando a comunidade

19. Título: Ação / Orientação – Orientação sobre processos

Descrição: Os alunos do 2º semestre de 2024 dos cursos de Recursos Humanos, Administração e Gestão Comercial fizeram a atividade de extensão em algumas lojas e empresa com a autorização delas. No local eles apresentaram a cartilha para as consultoras de vendas, gerente e supervisora da loja. O intuito da cartilha é informar com fácil compreensão já que o assunto nem sempre é bem esclarecedor e mostrado aos colaboradores, além de que não há tantas informações levadas a sociedade de como funcionam os processos dentro de uma empresa.

Ao final da atividade o grupo recebeu cartas de agradecimento por parte das empresas.

A ação foi realizada nos dias: 28/11 e 30/11/2024

Local da ação:

Suzancooper - Av. Jorge Bei Maluf, 853 - Vila Theodoro, Galpão 3 – Suzano (28/11/2024)

CDD Correios - Av. Voluntário Fernando Pinheiro Franco, 836 – Centro, Mogi das Cruzes (28/11/2024)

Loja O Boticário D'avó - Av. Ver. Narciso Yague Guimarães, 1000 - Jardim Armenia, Mogi das Cruzes (30/11/2024)

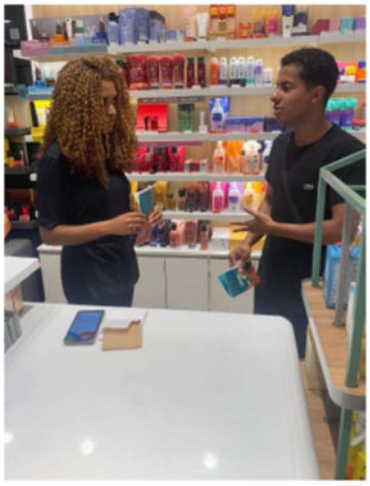

Aluno Fabricio Cleber (ADM)

Aluno Kleber Gonçalves (RH)

Aluno Caio Vinicius (RH)

Suzancooper – Aluno Rodnei Donizete (CRM)

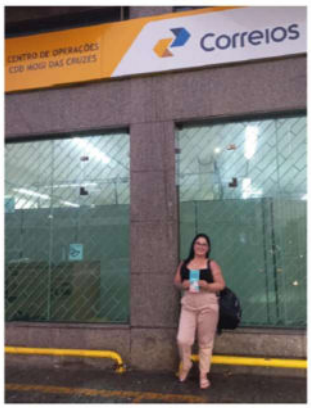

CDD – Centro de Distribuição dos Correios de Mogi das Cruzes (28/11/2024)

Registros dos alunos orientando a comunidade

EaD UMC UNIVERSIDADE

3. Cartas de Agradecimento

Prezados,

Graduando do Curso de Gestão Comercial:

Rodnei Donizete da Silva Egídio Aguiar RGM 1172023100539

Utilizo-me da presente carta, para apresentar meus sinceros agradecimentos pela apresentação da cartilha, com o tema Processos.

Em nome da Suzancooper, desejo a você sucesso e boa sorte no andamento de seu curso.

Presidente: João Fernanda de Andrade

Suzano, 20 de Novembro de 2024.

Suzancooper – Cooperativa dos Transportadores Autônomos de Cargas Rodoviárias de Suzano CNPJ 04.067.753/0001/75.

Prezados,

Graduando do Curso de Recursos Humanos:

Jayce de Morais do Prado

RA: 1172023100118

Utilizo-me do presente para apresentar meus sinceros agradecimentos pela apresentação da cartilha, com o tema Processos em nosso Centro de Distribuição Mogi.

Dessa forma, desejo sucesso!

Mogi das Cruzes, 28 de Novembro de 2024.

Thiago Almeida - Gerente da Unidade

CDD MOGI DAS CRUZES 28 NOV 2024 SP/SP

Registros das cartas de agradecimento que os alunos receberam

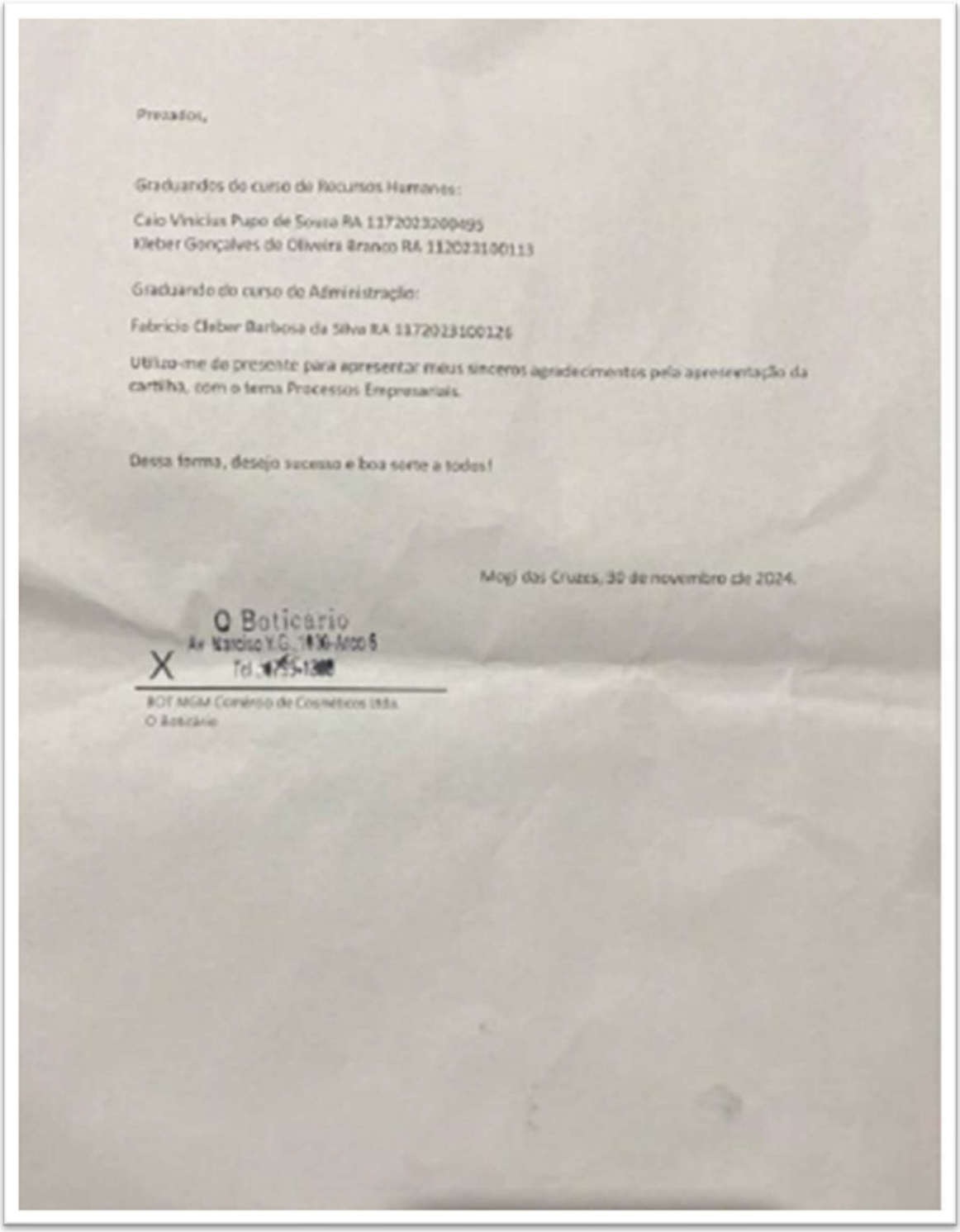

Prezados,

Graduandos do curso de Recursos Humanos:

Caio Vinicius Pupo de Souza RA 1172023200495
Kleber Gonçalves de Oliveira Branco RA 112023100113

Graduando do curso de Administração:

Fabricio Cleber Barbosa da Silva RA 1172023100126

Utilizo-me do presente para apresentar meus sinceros agradecimentos pela apresentação da cartilha, com o tema Processos Empresariais.

Dessa forma, desejo sucesso e boa sorte a todos!

Mogi das Cruzes, 30 de novembro de 2024.

O Boticario
Av. Narciso Y.G., 1030-Arco 6
Tel. [illegible]

X

BOT MGM Comércio de Cosméticos Ltda.
O Boticário

Registros das cartas de agradecimento que os alunos receberam

20. Título: Ação / Orientação - Ações Sociais e Ambientais.

Descrição: Os estudantes do curso de Marketing, Administração e Processos Gerais, elaboraram uma cartilha para verificar se as pessoas sabiam o real significado de ações sociais e ambientais e o resultado foi:

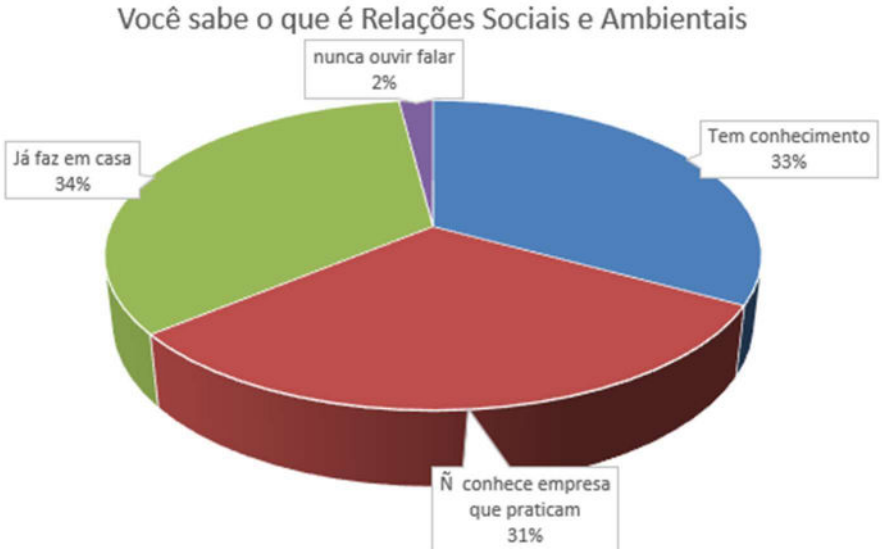

Ao final de cada entrevista foram entregues cartilhas informativas aos entrevistados os incentivaram sobre a importância de cada um fazer sua parte, tanto no trato com a sociedade como com o meio ambiente e também um bombom como forma de agradecimento.

A ação foi realizada no dia: 27/11/24.

Local da ação: Parque Max Feffer -Avenida Senador Roberto Simonsen nº 340, Jardim Imperador, Suzano – SP, 08673-270

Registros dos alunos orientando a comunidade

21. Título: Ação / Orientação - Cartilha sobre Relações Sociais e Ambientais.

Descrição: Os alunos dos cursos de Ciências Contáveis e Gestão Comercial, desenvolveram Banner e Cartilha a partir de uma pesquisa realizada com funcionários de várias empresas retratando atividades de Responsabilidade Social e Empresarial.

Objetivo:

Com o material resultante, os estudantes levaram estas informações através de cartilhas informativas através de uma ação à comunidade local, retratando o impacto positivo das ações de melhoria de responsabilidade social e ambiental seria de sua importância para todos.

A ação foi realizada no dia: 16/11/2024

Local da ação: Parque Municipal Max Feffer - Endereço: Avenida Senador Roberto Simonsen, 90 - Jd. Imperador, Suzano.

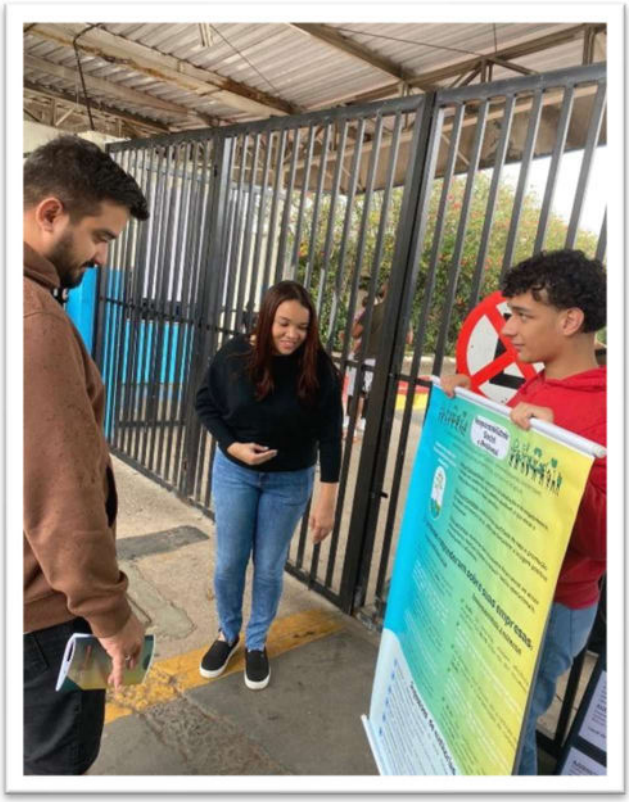

Registro da ação dos alunos orientando na empresa Eneve Telecomunicações

22. Título: Ação e Orientação – Cartilha Relações sociais e ambientais.

Descrição: O grupo de estudantes do curso de Administração, realizaram abordagens com indivíduos que utilizavam a área do parque. A interação ocorreu de forma individual ou grupal (duplas).

Objetivo: Os estudantes compartilharam informações sobre desenvolvimento social, projetos profissionais nas organizações, diversidade, inclusão e redução de impactos ambientais incluindo do próprio descarte da cartilha.

A ação foi realizada no dia: 26/11/2024.

Local da ação: Parque Botyra Camorim Gatti, Mogi das Cruzes/SP. Av. Dr. Cândido X. de Almeida e Souza, S/N - Vila Mogilar, Mogi das Cruzes - SP, 08780-000.

Registro dos alunos no Parque Boyra Camorim

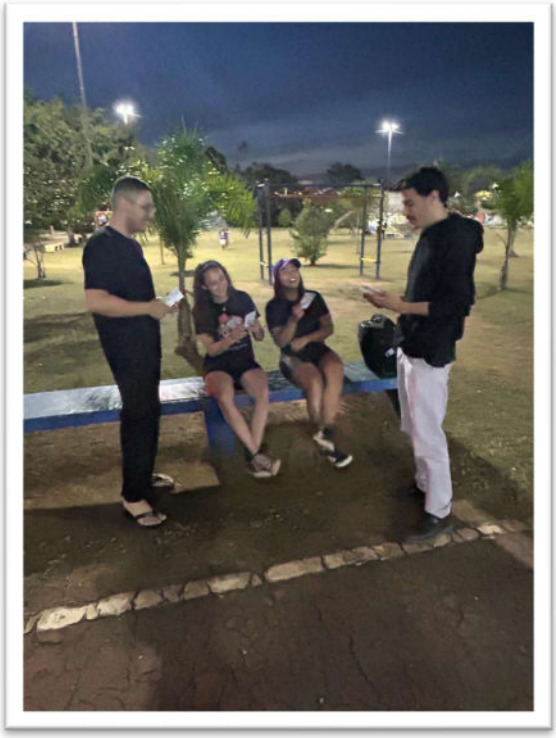

Registro dos alunos no Parque Boyra Camorim

23. **Título: Ação e Orientação – cartilha Relações Sociais e Ambientais - Desafios enfrentados nas áreas de atuação.**

Descrição: Os alunos levaram a pesquisa até a empresa que trabalhavam e através de cartilhas informativas, apresentaram para o setor Contábil e Fiscal, ouviram feedbacks dos colaboradores e sugeriram pontos de melhorias no ambiente social e também referências e pontos estratégicos para que através destas ações a empresa se tornasse um ambiente agradável, para assim refletirem também, sobre a melhoria do atendimento aos clientes.

Objetivo: Os estudantes dos cursos de Ciências Contáveis e Administração desenvolveram uma pesquisa através de perguntas sobre as responsabilidades Sociais e Ambientais das empresas, com o fim da atividade e com a apuração das respostas recebidas, concluíram que um dos maiores fatores que vem atrapalhando o ambiente social era:

A falta de interação entre a instituição e o colaborador, descobriram que o lado humana e a empatia eram pilares fundamentais para a saúde mental e felicidade dos funcionários.

A ação foi realizada no dia: 27/11/2024.

Local da ação: São Paulo – Mogi das Cruzes – Empresa Simpar - Avenida Saraiva, nº400.

Registro dos alunos na empresa SIMPAR

Registro dos alunos realizando atendimentos

24. Título: Produção e Orientação – Cartilha Ações Sociais e Ambientais Dentro do Ambiente de Trabalho

Descrição: Os alunos dos cursos de Ciências Contábeis, Gestão em Recursos Humanos, Processos Gerais e Administração, realizaram uma ação de orientação sobre ações sociais e ambientais dentro do ambiente de trabalho

Objetivo: O objetivo foi o de apresentarem seu projeto pronto. Escolheram um estratégico local, onde havia uma boa movimentação de pessoas que estavam passeando naquele espaço. De forma educada, abordaram as pessoas presentes. Como ação, os estudantes entregaram as cartilhas informativas com a temática tratada acima, fizeram uma breve explicação sobre o objetivo do projeto, destacando algumas sugestões para promover uma sociedade mais consciente, começando pelo meio corporativo, focando na melhoria geral desses ambientes.

Essas abordagens permitiram a esses alunos, interagir com a comunidade de forma clara e objetiva.

A ação foi realizada nos dias: entre os dias 20 e 21 de novembro de 2024.

Local da ação: Parque Max Feffer. Av. Sen. Roberto Simonsen, 90 – Jardim dos Ipês, Suzano – SP, 08671-035.

Registro da ação de orientação

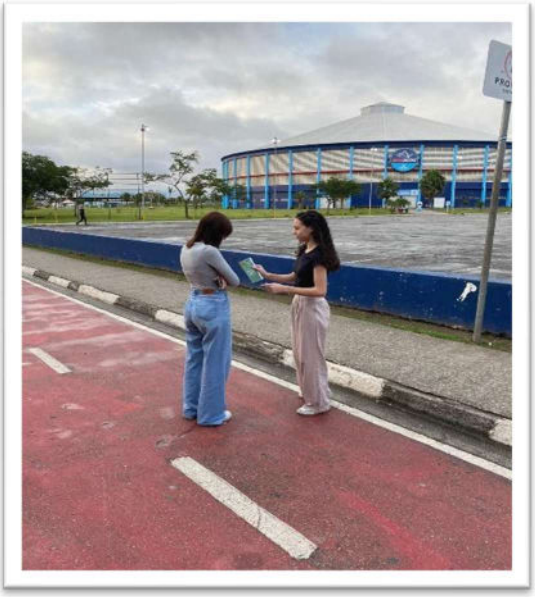

Registro da ação de orientação

25. Título: Cartilha Responsabilidade Social e Ambiental

Descrição: Os estudantes dos cursos de Gestão de Recursos Humanos, Ciências Contáveis e Administração realizaram um excelente trabalho dedicado à orientação dos clientes durante suas compras.

Objetivo: Os alunos, realizaram um questionário sobre responsabilidade social e ambiental, foram apresentadas sugestões sobre práticas sustentáveis, tais como:

Redução do consumo de plástico;

O incentivo ao uso de produtos ecológicos;

A importância da reciclagem.

Além de dicas de como realizar compras conscientes, que minimizem o impacto ambiental e promovam o bem-estar social.

Foram fornecidas cartilhas educativas que auxiliavam no esclarecimento de dúvidas sobre como adotar hábitos mais sustentáveis no dia a dia.

A ação foi realizada no dia: 27/11/24.

Local da ação: R. Dr. Deodato Wertheimer, 1389 - Centro, Mogi das Cruzes – SP.

Registro da ação de orientação

Registro da ação de orientação

26. Título: Ação / Orientação - Cartilha ações sociais e ambientais da Milky Moo

Descrição: Os alunos dos cursos de Gestão Financeira, Gestão Comercial, Ciências Contábeis e Marketing uniram esforços para desenvolver uma cartilha que destacava as principais iniciativas sociais e ambientais da Milky Moo, uma empresa comprometida com sustentabilidade, inclusão e impacto positivo.

Objetivo: O objetivo foi de consciencializar e engajar diferentes públicos, o material apresentava ações como:

- Canudo ecológico;
- Cinta para copo em braile;
- Corrida de bicicletas para deficientes visuais, atividades físicas adaptadas;
- Doação de cestas básicas;
- Atendimento em Libras;
- Reciclagem.

A ação foi realizada entre os dias: 18 a 26 de novembro de 2024.

Local da ação: MOGI SHOPPING – Av. Vereador Narcisio Yague Guimarães, 1001 – Mogi das Cruzes/SP, 08780-000.

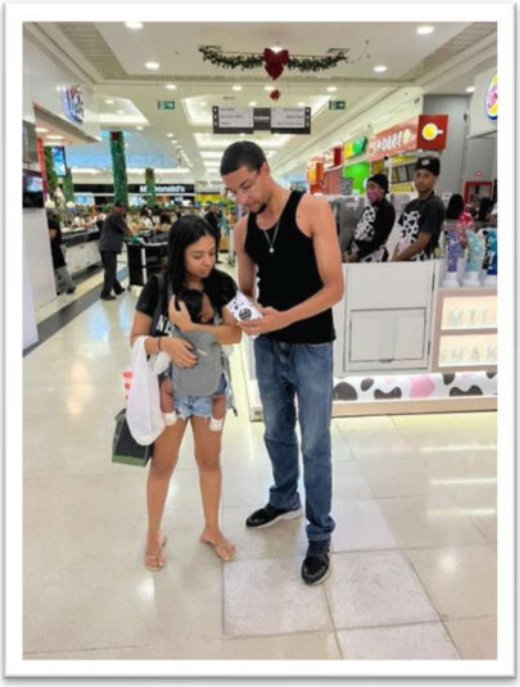

Registro da ação de orientação dos alunos no shopping.

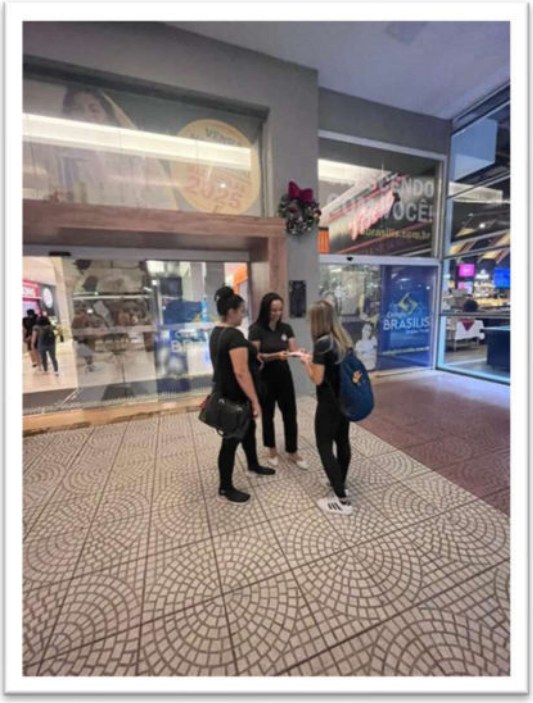

Registro da ação de orientação dos alunos no shopping.

27. Título: Ação e Orientação – Cartilha Ações Sociais e Ambientais

Descrição: Os estudantes de Gestão Comercial e Administração, escolheram um local público para transitarem com a intenção de apresentarem e discutirem sobre o tema principal, ações de responsabilidade social e ambiental.

Objetivo: A atividade foi realizada em equipe, o objetivo foi consciencializar a comunidade sobre a importância de práticas que promovam a sustentabilidade e o bem-estar social, além de incentivar a reflexão sobre o impacto das ações individuais e coletivas no meio ambiente.

A ação foi realizada no dia: 23/11/24.

Local da ação: Terminal Estudantes - Mogi das Cruzes/SP. Av. Dr. Cândido X. de Almeida e Souza, s/n - Centro Cívico, Mogi das Cruzes - SP, 08780-911

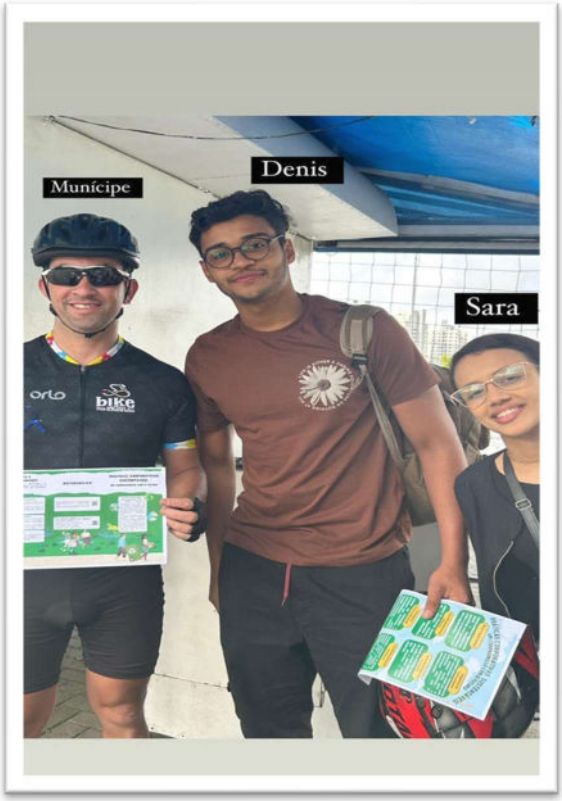

Registro da ação de orientação no terminal de Mogi

Registro da ação de orientação no terminal de Mogi

28. Título: Ação e Orientação – Cartilha Relações Sociais e Ambientais

Descrição: Os estudantes de Marketing, Gestão Financeira, Logística desenvolveram uma pesquisa com cinco perguntas referentes à responsabilidade social e responsabilidade ambiental.

Objetivo: O objetivo desta pesquisa era compilar informações sobre ações sociais e ambientais dentro das empresas.

Com o resultado os estudantes criaram cartilhas de orientação para consciencialização de boas práticas como: Voluntariado, empatia, segurança no trabalho, reciclagem, preservação da flora.

A ação foi realizada entre os dias: 04/11/2024 a 12/11/2024

Local da ação Avenida Vereador João Batista Fitipaldi, 66 - Vila Maluf, Suzano - SP, 08685-000.2. Avenida Brigadeiro Faria Lima, 1355 – Jd. Paulistano, São Paulo - SP 01452-002.3. Estrada Jerusalém da Coreia, 160 - Cachoeira, Santa Isabel - SP, 07500-000.4. Estrada Adília Barbosa Neves, 3636 - Centro Industrial, Arujá – SP, 07411-730.

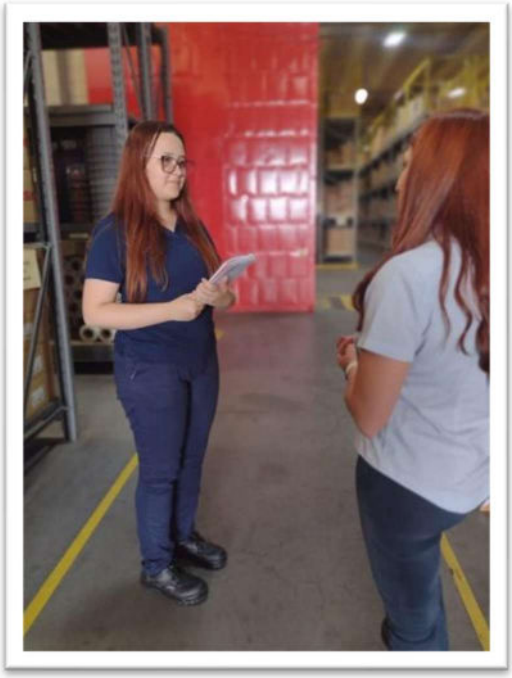

Registro das alunas realizando questionário e orientações.

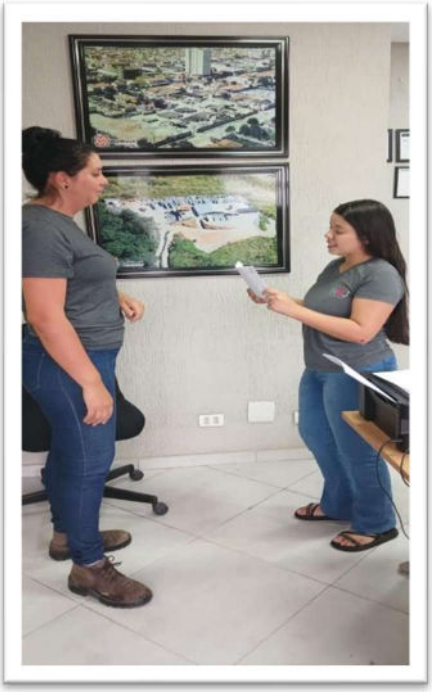

Registro das alunas realizando questionário e orientações.

29. Título: Ação e Orientação – Cartilha Ação Social e Ambiental

Descrição: Através do tema mencionado acima, os alunos dos cursos de marketing, Administração e Ciências Contábeis, realizaram uma ação de orientação à população.

Objetivo: O objetivo foi promover a importância da responsabilidade ambiental social e nas comunidades e empresas, independentemente do setor de atuação utilizaram em suas abordagens, cartilhas instruindo boas práticas que podem ser adotadas como:

A promoção da educação como ferramenta de transformação e capacitação;

Ações de reciclagem e economia circular visando o reaproveitamento de materiais, preservando sua qualidade e continuidade no mercado e contribuindo para a diminuição de poluentes.

Por fim, destacaram a importância de apoiar o desenvolvimento sustentável e as iniciativas que buscam melhorar acessos de serviços básicos como saúde, alimentação saudável e cuidados preventivos.

A ação foi realizada no dia: 30/11/24.

Local da ação: Parque centenário - Av. Francisco Rodrigues Filho, s/nº - Cezar de Souza, Mogi das Cruzes - SP, 08773-380.

Registro da ação de orientação no Parque Centenário

Registro da ação de orientação no Parque Centenário

30. **Título: Ação e Orientação - Cartilha Ação Social e Ambiental Conexões sustentáveis – Um diálogo com a comunidade sobre iniciativas conscientes.**

Descrição: Os estudantes de Processos Gerências e Marketing desenvolveram um lindo trabalho sobre a importância da responsabilidade social e ambiental, com base em dados reais, o grupo reuniu através de cartilha informativas e banner, com informações relevantes;

Objetivo: promover práticas sustentáveis que melhorem não apenas o ambiente físico em que vivemos, mas também proporcionem um impacto positivo na saúde e no bem-estar das pessoas com o título “Como Podemos ajudar? ” Na cartilha, seguiam várias orientações:

- Reduzindo a emissão de poluentes;
- Uso sustentável da água;
- Realizar novas parcerias;
- Otimizar a eficiência energética;
- Programas de saúde mental;
- Parceria com ONGs.

A ação foi realizada no dia: 23/11/24.

Local da ação: Local escolhido foi o Largo do Rosário (Praça da Marisa). Endereço: R. Dr. Paulo Frontin, 1-49 – Centro, Mogi das Cruzes – SP, 08710-050

Registro da ação da atividade no Centro de Mogi das Cruzes.

Registro da ação da atividade no Centro de Mogi das Cruzes.

31. **Título: Ação de Orientação - Cartilha Ações Sociais e Ambientais Problema Social Saúde Mental.**

Descrição: Os alunos dos cursos de Logística, Processos Gerenciais e Recursos Humanos, desenvolveram uma cartilha, ser reuniram em vários locais para discutir um tema sério e pouco divulgado sobre saúde mental e seus danos.

Objetivo: Levaram informações através da cartilha em formato de mini teste evidenciando por exemplo canais de rede de apoio para pessoas com sintomas de depressão quais eram os sintomas mais comuns, tipos de depressão, quais as causas, importância do tratamento, como ajudar alguém, canais gratuitos para pedir ajuda, sintomas de crises de ansiedade.

A ação foi realizada no dia: 21/11/24

Local da ação:

Empresa Aunde Brasil R. Itápolis, 85 - Vila Bandeirantes, Calmon Viana -Poá SP, 08559-450 ,Empresa JSL Intermodal Estr. Pinheirinho Novo, 1500 - Parque Recanto Monica, Itaquaquecetuba - SP

Registro da ação da atividade na Aunde Brasil

Registro da ação da atividade na Julio Simões

32. Título: Ação de Orientação - Cartilha Ações Sociais e Ambientais

Descrição: A atividade de orientação realizada no Parque Centenário foi pelos estudantes de Gestão financeira, Ciências Contábeis, Tecnólogo em Logística, foi um sucesso, pois alcançar diversas pessoas e promoveram a reflexão sobre a importância da responsabilidade social e ambiental.

Objetivo: Foram alcançados um bom número de pessoas, os alunos fizeram as orientações durante o evento ajudaram a sensibilizar os participantes sobre a necessidade de adotar práticas mais conscientes, como o consumo aerodutos sustentáveis, a redução de desperdício e o apoio a empresas que demonstram compromisso com a sociedade e o meio ambiente.

A ação foi realizada no dia: 24/11/24.

Local da ação: Parque Centenário da Imigração Japonesa Av. Francisco Rodrigues Filho, s/n - Cezar de Souza, Mogi das Cruzes - SP, 08773-380.

.

Registro da ação grupo com funcionários do parque Centenário

33. Título: Ação / Orientação – Cartilha – Ação Social e Ambiental - Etarismo no mercado de trabalho

Descrição: Os estudantes do curso de administração e Recursos humanos escolheram abordar os clientes e funcionários das farmácias e tiveram a oportunidade de compartilhar o conteúdo da cartilha e a ideia da plataforma digital para pessoas acima de 50 anos, enfatizando a importância da centralização do monetarismo no mercado de trabalho e também no nosso dia a dia.

Objetivo: O objetivo foi abordarem no material informativo os temas:

- O que é o etarismo;
- Como o etarismo afeta o mercado de trabalho
- Como evitar o etarismo de forma eficaz

A ação foi realizada no dia: 16/11/24 .

Local da ação:

Farmácia Droga Raia - Rua Lucinda de Souza Magina, 19 – Vila Paulo Romeu – SP, 12710-550 Farmácia Drogasil - Rua Doze de Outubro, 558 – Lapa – SP, 05073-001.

Farmácia Drogasil - AV. Francisco Rodrigues Filho, 1891 – Vila Mogilar, Mogi das Cruzes – SP 08773380.

Farmácia Kobayashi - Av. Japão, 2797, Vila Ipiranga – Mogi das cruzes – SP, 08743-540.

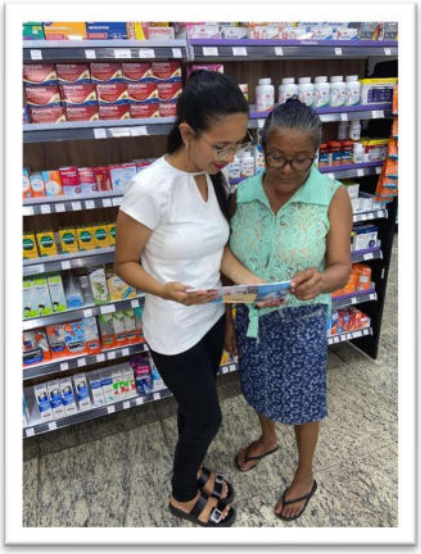

Registro da ação do grupo na Droga Raia

Registro da ação do grupo na Droga Raia

34. Título: Ação / Orientação – Cartilha Responsabilidade Social e Ambiental nas Organizações

Descrição: Os Alunos do curso de Tecnologia em Logística e Gestão de Qualidade compartilharam o tema e as principais ações necessárias para a diminuição dos impactos ambientais nas organizações.

Objetivo: O objetivo foi através da cartilha e banner informativo, consciencializar e orientar a comunidade, através de questionamentos como:

- Quais desafios são enfrentados pelas companhias e como solucioná-los?
- Qual a importância da energia renovável para as empresas e comunidade?
- Por que os funcionários devem ter responsabilidades em ações sociais?

As empresas adotam responsabilidades sociais através de ONGs ou instituições de caridade.

A ação foi realizada no dia: 22/11/24.

Local da ação: Pará, Parque Parauapebas - PA-160, km2, Parauapebas - PA, 68515-000.

Av. Dr. Cândido X. de Almeida e Souza, s/n - Centro Cívico, Mogi das Cruzes - SP, 08780-911

Registro da ação de orientação no Parque Parauapebas

Terminal Rodoviário de Mogi das Cruzes

35. Título: Ação / Orientação – Cartilha Responsabilidade Social e Ambiental

Descrição: Os alunos dos cursos de Tecnologia de Gestão Comercial, Tecnologia em Logística e Ciências Contábeis realizaram em sua ação a abordagens onde mostraram a cartilha que desenvolveram juntamente com o banner explicaram os modelos de Ações Sociais e Ambientais promovidos pelas empresas citadas nos mesmos informativos.

Objetivo: O objetivo foi levar informações de ações de algumas empresas que já estão dando resultado:

Projeto Florada – Voltado ao trabalho das mulheres cafeicultoras;

Mac dia Feliz - Ajudando nas causas infanto-juvenis;

Sustentabilidade ambiental – redução de recursos naturais.

A ação foi realizada no dia: 23/11/24.

Local da ação: Praça Dr. Albert Sabin, Bairro Centro Cívico - Cidade de Mogi das Cruzes, Estado de São Paulo.

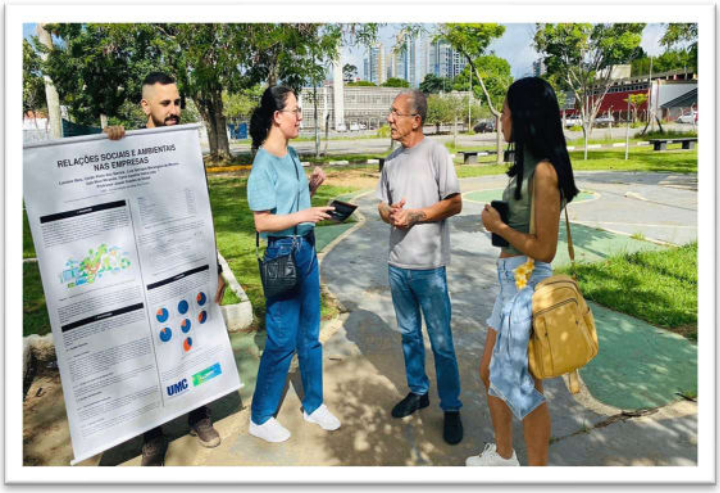

Registro da ação de orientação no centro Cívico

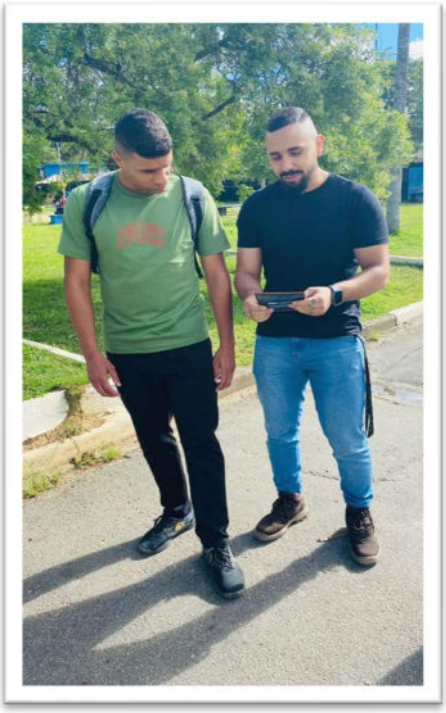

Registro da ação de orientação no centro Cívico

36. Título: Ação / Orientação - Cartilha sobre Empreendedorismo Social e Startups

Descrição: Os estudantes Recursos Humanos, desenvolveram a cartilha “Saluscare startup” para resolver a sobre carga do sistema de saúde no Brasil que oferece uma solução inovadora utilizando a IA.

Objetivo: O objetivo foi alertar sobre a quão importante é esse assunto em nossas vidas informaram sobre cuidados com a saúde, inovação, acessibilidade e personalização dos atendimentos remotos com coleta de dados dos pacientes e fornecendo informações em tempo real, com o sistema integrado diretamente ao SUS.

Demonstraram também que a visão da empresa em democratizar o acesso a tecnologias de saúde inovadoras e acessíveis, transformando a prestação de serviço e promovendo uma saúde inclusiva e conectada para todos.

A ação foi realizada no dia: 11/11/24.

Local da ação:

Avenida Ricieri Bartaioli Junior, Parque das Varinhas - 08753-330 – Mogi das Cruzes/SP. Academia Olímpia - Rua Julio Aragão, 64 – Brás Cubas – Mogi das Cruzes/SP.01226-001.

Aluna orientando a moradora

Aluna orientando membros da Academia Olímpia

37. Título: Ação / Orientação - Cartilha Ação social e Ambiental

Descrição: Os estudantes dos cursos Gestão de Qualidade e Marketing, em sua ação com a comunidade, tiveram a intenção de disseminar as maneiras possíveis de atuar de forma responsável no que diz respeito ao meio ambiente e ao meio social em que vivemos. A apresentação da cartilha foi realizada em dois lugares distintos um dos lugares foi o Zoo de São Paulo que segundo o estudante foi uma experiência interessante.

Objetivo: O objetivo foi falar sobre responsabilidade ambiental em meio a tantos animais, vegetações e trabalhos de dedicação a preservação da fauna e flora desenvolvidos pelos profissionais do zoológico. E a segunda interação da ação também foi muito bem-sucedida em um parque da cidade de Mogi das Cruzes.

A ação foi realizada no dia: 24/11/24.

Local da ação: Zoológico de São Paulo - Av. Miguel Estefano, 4241 - Água Funda, São Paulo – SP; 04301-905 Parque Centenário de Mogi das Cruzes - Av. Francisco Rodrigues Filho, s/n - Cezar de Souza, Mogi das Cruzes – SP; 08773-380.

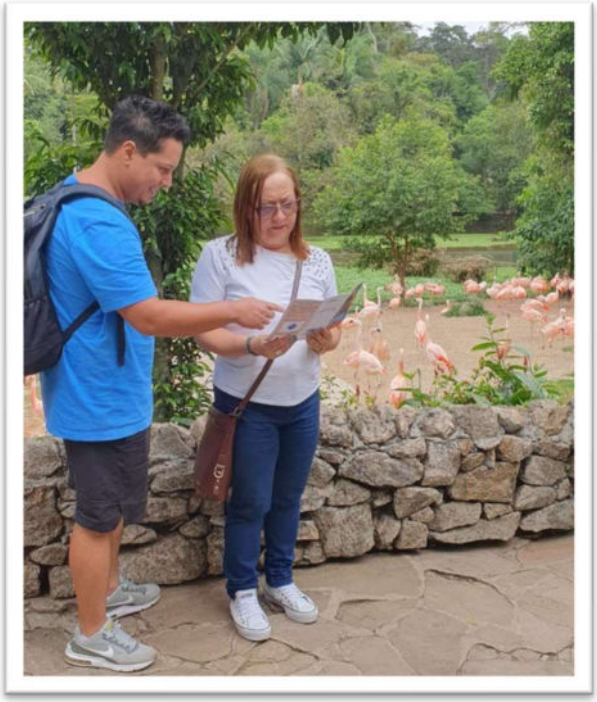

Orientação no Zoológico de São Paulo

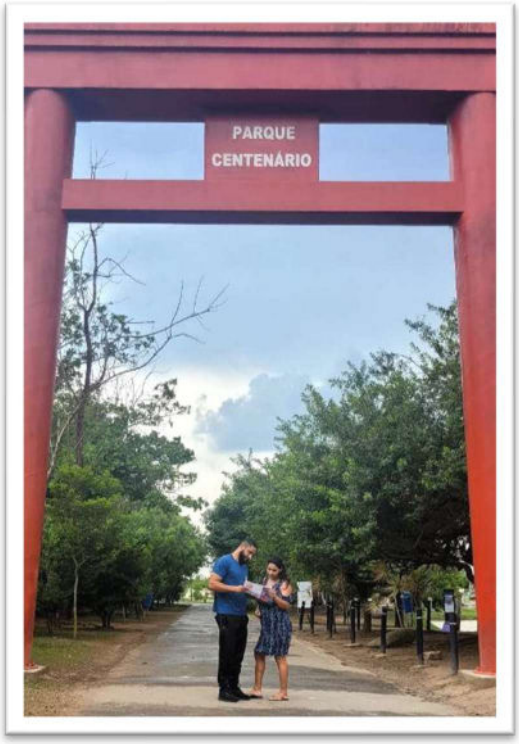

Orientação no Parque Centenário em Mogi das Cruzes

38. Título: Ação / Orientação - Cartilha Ação social e Ambiental

Descrição: Os alunos do curso de Administração, Gestão de Recursos Humanos, Gestão Comercial, Tecnologia em logística e Ciências Contábeis, desenvolveram a cartilha: Reciclagem com informações sobre: “O que é a reciclagem?”, “A importância da reciclagem”, “Problemas causados pela falta de reciclagem” e a padronização das cores de lixeiras.

Objetivo: O objetivo dos alunos foi levar informações, algumas delas foram;

Redução de desperdícios, Melhora da saúde pública, preservar o meio ambiente, economizar recursos e energia, combater as mudanças climáticas.

A ação foi realizada nos dias: 20 a 23 de novembro de 2024.

Local da ação:

Terminal Estudantes - Av. Dr. Cândido X. de Almeida e Souza, s/n - Centro Cívico, Mogi das Cruzes - SP, 08780-911Parque Centenário - Av. Francisco Rodrigues Filho, s/n - C. de Souza, Mogi das Cruzes/SP - CEP 08810-000 .

Parque Max Feffer - avenida Senador Roberto Simonsen, 90 – Jardim Imperador, Suzano – CEP 08673-270 Praça João Pessoa – Centro, Suzano – Cep 08674040.

Orientação no Parque Centenário

Orientação no Parque Max Feffer

39. Título: Ação/ Orientação/ Informação – Cartilha sobre Baixa Visão

Descrição: As estudantes do curso de Pedagogia elaboraram uma dinâmica à ser apresentado para a comunidade no intuito de orientar sobre a baixa visão, com foco principal em crianças, porém atendendo toda a população.

Essa atividade denominada “Aprendendo com Tiquito” teve como objetivo vendar uma criança e incentivá-la através de um dos sentidos mais importantes para quem deficiência visual, à conhecer/reconhecer e encaixar as figuras geométricas em seu devido lugar.

Objetivo: Com a intenção de ensinar as figuras geométricas para crianças, através especialmente do tato, com essa ação as alunas conseguimos também incentivar a empatia, já que as crianças que enxergam precisam vendar os olhos e utilizar o tato para realizar a atividade e assim se colocar no lugar do outro, no caso, uma criança com baixa visão ou totalmente cego(a).

A ação foi realizada no dia: 20/11/2024 .

Local da ação: Parque Centenário da Imigração Japonesa, situado no endereço: Avenida Francisco Rodrigues Filho, s/n – Mogi das Cruzes / SP - CEP:08773-380.

Registro da ação e dinâmica com as crianças

Registro da ação com os visitantes do parque

40. Título: Ação/ Orientação – Cartilha sobre Inclusão – Síndrome de Down.

Descrição: No dia 17 de novembro de 2024 as alunas do curso de Pedagogia realizam uma ação de orientação voltada à inclusão de crianças com Síndrome de Down.

Objetivo: O objetivo principal foi consciencializar a população sobre a importância da inclusão social e escolar dessas crianças, promovendo maior empatia e conhecimento sobre o tema.

A ação foi realizada no dia: 17/11/24.

Local da ação: Av. Francisco Rodrigues filhos, s/n César de Souza - Mogi das Cruzes/ SP.

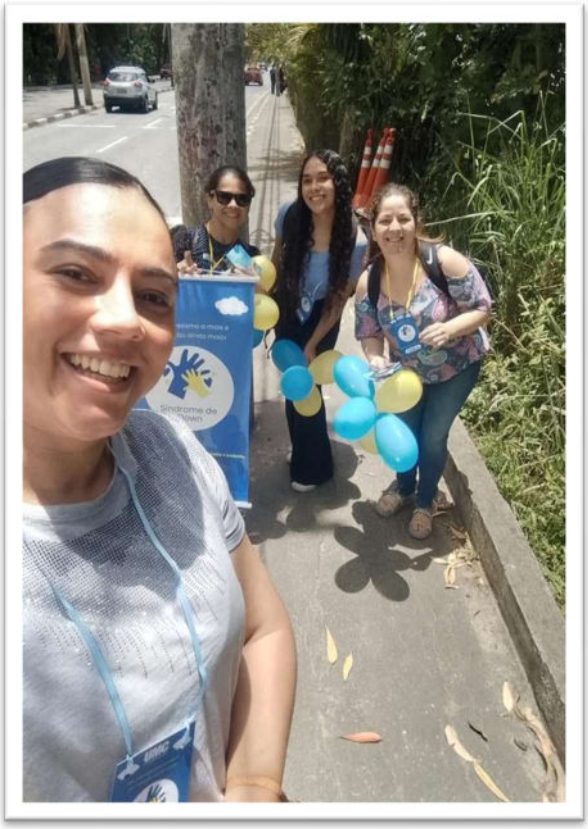

Registro da ação dos alunos orientando ao longo da via.

Registro da ação dos alunos orientando ao longo da via.

41. Título: Produção e orientação – Cartilha sobre Inclusão para pessoas com Paralisia Cerebral

Descrição: As estudantes do curso de Pedagogia produziram a cartilha com o tema focal em Paralisia Cerebral, tema que vem ganhando cada vez mais relevância nas discussões sobre educação e direitos humanos.

Objetivo: O objetivo deste trabalho foi refletir sobre a importância da inclusão dessas pessoas, com foco na conscientização da comunidade. Neste processo, realizamos uma ação de entrega de cartilhas informativas para sensibilizar as pessoas sobre a importância de construir ambientes mais acessíveis e inclusivos, ressaltaram sobre exigências e adaptações no currículo e nas atividades. Métodos de ensino precisam ser diversificados para atender a diferentes formas de aprendizado, garantindo a participação de todos. Abordaram também, a importância de a sociedade oferecer ambientes acessíveis, tanto fisicamente quanto socialmente, para que essas pessoas possam exercer sua acessibilidade de forma digna.

A ação foi realizada no dia: 15/11/24.

Local da ação: Parque Centenário da Imigração Japonesa- Av. Francisco Rodrigues Filho s/n- Cesar de Souza Mogi das Cruzes.

Registro das alunas durante orientação

42. Título: Ação e Orientação – Cartilha - Educação sexual para deficientes intelectuais

Descrição: Os alunos do curso de pedagogia desenvolveram a cartilha sobre educação sexual para deficientes intelectuais

Objetivo: Informar e questionar a população sobre este assunto tão pertinente e negligenciado foram elaborados alguns questionamentos como:

É possível dar mais atenção ao tema?

- Tocar no assunto por quê?
- Principais dificuldades;
- Atitude esperada;
- Atuação da escola;
- Diálogo entre pais e educadores.

A ação foi realizada no dia: 03/11/24.

Local da ação: Estação da CPTM da cidade de Poá/SP - Rua Herculano Duarte Ribas S/N - CEP 08550-130.

Mercado do produtor Minor Harada - Avenida Prefeito Carlos Ferreira Lopes nº 550 Vila Mogilar - Mogi das Cruzes/SP cep 08773-490.

Registro das alunas durante a ação

43. **Título: Produção e Orientação – Cartilha - A importância da Leitura na educação infantil.**

Descrição: As alunas do curso de Pedagogia desenvolveram a cartilha: A importância da leitura na educação infantil.

A contação de histórias ajuda a criança a aprender a expressar emoções e opiniões, incentiva a imaginação, o gosto pela leitura, a criatividade e o senso crítico. Desenvolveram uma cartilha destacando a importância da leitura.

Objetivo: Foi mostrarem seus benefícios, o que as crianças desenvolvem nas aulas de leitura na educação infantil e dicas de sites e canais no YouTube de contação de histórias. Além da produção de conteúdo e criação, algumas alunas tiveram a oportunidade de realizarem uma leitura nas escolas e outras realizaram no parque e distribuíram a cartilha de orientação.

A ação foi realizada no dia: 21/11/24.

Local da ação: Escola Placidina Colégio Católico, R. Sen. Dantas, 284 - Centro, Mogi das Cruzes - SP, 08710-690 e no parque Centenário da Imigração Japonesa Av. Francisco Rodrigues Filho, s/n - Cezar de Souza, Mogi das Cruzes - SP, 08773-380.

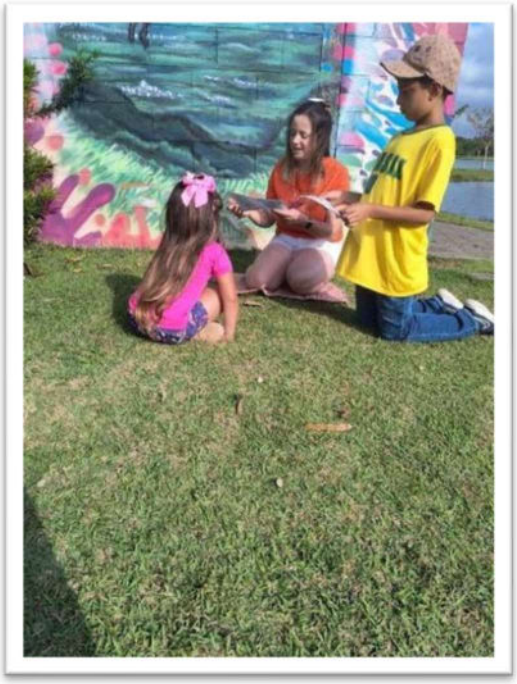

Registro da ação e interações com as crianças

Registro da ação e interações com as crianças

44. Título: Ação / Conscientização – Cartilha - A importância do trabalho Interdisciplinar na escola.

Descrição: A alunas do curso de Pedagogia A ação teve como objetivo consciencializar a população sobre a relevância do trabalho interdisciplinar entre a escola e a comunidade, destacando a busca ativa de adolescentes e jovens para não abandonarem a escola, a importância da participação dos pais no desenvolvimento escolar dos filhos, além da implementação de políticas públicas em nosso país.

A ação foi realizada no dia: 17/11/2024.

Local da ação: Parque Centenário da Imigração Japonesa, localizado na Av. Francisco Rodrigues Filho, s/n - Cezar de Souza, Mogi das Cruzes - SP, 08773-380.

Registro da ação de orientação da aluna

45. Título: Ação / Orientação – Cartilha Pedagogia da diversidade: Síndrome de Down como protagonista

Descrição: As alunas do curso de Pedagogia, impactaram os consumidores de um shopping com a ação de consciencialização, dando acesso a informações sobre a inclusão de pessoas com Síndrome de Down e a melhor forma de promover essa inclusão, através da cartilha informativa e da interação que ali tiveram.

Objetivo: O objetivo foi incentivar a comunidade e ampliar o conhecimento sobre a inclusão de pessoas com Síndrome de Down, e seu grande potencial de autonomia e protagonismo, informações dispendidas à população no qual foram orientadas a disseminar o conhecimento recebido, pois a inclusão deve ser plantada por toda a sociedade e em todos os lugares.

A ação foi realizada nos dias: 28/11/2024 a 30/11/24.

Local da ação: Terminal estudantes Av. Dr. Cândido X. de Almeida e Souza - Vila Partenio, Mogi das Cruzes – SP.

Monjolo Juquehy localizado no endereço da Rua Claudio Isidoro Espirito Santo, 324 - Juquehy, São Sebastião – SP, 11600-000.

Shopping localizado no endereço da Av. Ver. Narciso Yague Guimarães, 1001 - Jardim Armenia, Mogi das Cruzes – SP, 08780-000.

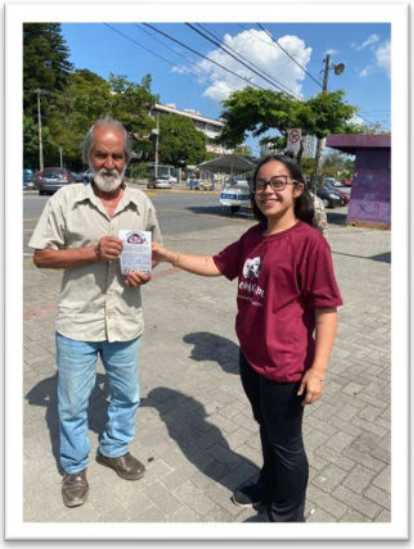

Registro da ação de orientação da aluna

46. **Título: Ação / Orientação – Cartilha Educação ambiental pressuposto para cidadania**

Descrição: Os alunos do curso de pedagogia ministraram uma aula/orientação sobre o meio ambiente, para promover a conscientização e sensibilização das pessoas em cada ambiente visitado escolhido por eles.

Objetivo: O objetivo foi levar informações através da cartilha informativa sobre:

- Objetivo da Educação Sustentável;
- Os pilares da sustentabilidade;
- Desafios da Educação Sustentável;
- Ações para alcançar uma educação sustentável;
- Dicas para qualificações dos profissionais.

A ação foi realizada no dia: 28/11/2024.

Local da ação: Supermercado Nagumo - Rodovia Professor Alfredo Rolim de Moura, 20 - Jardim Yoneda, Biritiba Mirim - SP, 08940-000 e também no Itaquá Park Shopping - Estr. Mun. do Mandi, 1205 - Jardim Adriane, Itaquaquecetuba - SP, 08596-000

Registro da ação de orientação da aluna com os colaboradores do mercado

47. Título: Ação / Orientação Cartilha sobre Desafios contemporâneos

Descrição: Os estudantes do curso de Pedagogia desenvolveram uma cartilha com o tema Educação Inclusiva: O PAPEL DA EDUCAÇÃO ESPECIAL HOJE

Com informações sobre:

- O que é Educação Especial;
- Relação histórica entre a Educação Especial e a Educação Inclusiva;
- Desafios e Oportunidades;
- Educação especial em tempos de educação inclusiva: como funciona?

Objetivo: O objetivo dos alunos foi além da produção de conteúdo e criação, realizaram orientações e distribuição das cartilhas informativas para a comunidade.

A ação foi realizada no dia: 25/11/2024.

Local da ação: Ambiente Hospitalar AME, Rua Engenheiro Eugênio Motta, 313 - Jardim Santista, Mogi das Cruzes - SP, 08730-120, e também na Escola Neim Chacará Vista Linda - R. Dr. Lincolin Bolívar Neves, 930 - Chácara Vista Linda, Bertioga - SP, 11250-000.

Registro da ação de orientação das estudantes

III- CURSOS DE CAPACITAÇÃO

1. **Título: Workshop sobre o mercado de trabalho na engenharia e seus desafios.**

Descrição: Os alunos da engenharia civil participaram do workshop ministrado pelos engenheiros Robson Lino, proprietário da Construtora Adhkon - formado na UMC e Leonardo Fernandes do Nascimento especialista em engenharia de fundações e geotecnia e proprietário da FX Sondagens. O evento foi realizado na Associação Comercial dos Engenheiros e Arquitetos de Mogi das Cruzes, acompanhado pelo professor Joni Matos Incheglu.

Data: 20 de agosto .

Local: presencial.

2. **Título: Minicurso sobre - O Dano Moral nas Relações de Afeto**

Descrição: O minicurso sobre "O Dano Moral nas Relações de Afeto", foi realizado pela coordenação e a Atlética do curso de Direito da Universidade de Mogi das Cruzes, ministrado pela Dra. ANA CLÁUDIA DE MOURA OLIVEIRA QUERIDO. Possui graduação em Direito pela Universidade Presbiteriana Mackenzie, é Mestre em Direito Comparado pela Cumberland School of Law e Mestre em Direito Processual Civil pela USP. Juíza de Direito.

Data: 30 de agosto.

Local: Salão do Tribunal do Júri – UMC.

3. **Título: Minicurso sobre - Psicologia Jurídica: possibilidade de atuação em varas de família**

Descrição: Os alunos da psicologia participaram do minicurso, discutiram as principais possibilidades de atuação de psicólogos no judiciário, especialmente nas varas de família enquanto peritos ou assistentes técnicos, incluindo avaliação e a produção de documentos psicológicos.

Data: 28 de agosto (Matutino e Noturno).

Local: Presencial – Sala 21-24.

4. **Título: Minicurso sobre - Saúde mental e interfaces com a psicologia do esporte.**

Descrição: Os alunos da psicologia participaram do minicurso de “Saúde mental e interfaces com a psicologia do esporte”, abordou temas relacionados à Psicologia do Esporte, em especial o trabalho psicológico realizado para a promoção de saúde mental e atletas de alto rendimento.

Data: 28 de agosto (Matutino e Noturno).

Local: Presencial – Sala 1T-09.

5. **Título: Minicurso sobre - A prática terapêutica da terapia cognitivo comportamental com casais**

Descrição: Os alunos da psicologia participaram do minicurso sobre “A prática terapêutica da terapia cognitivo comportamental com casais” abordou assuntos pertinentes ao tema.

Data: 28 de agosto (Matutino e Noturno).

Local: Presencial – Sala 1T-09.

6. **Título: Minicurso sobre – Técnicas projetivas em psicologia**

Descrição: Os alunos da psicologia participaram do minicurso sobre “Técnicas projetivas em psicologia”, apresentou diferentes instrumentos projetivos e suas possibilidades de uso em Avaliação e Intervenção, seja individual ou em grupo. Foi realizado durante o curso uma vivência em grupo, com um dos instrumentos.

Data: 28 de agosto (Matutino e Noturno).

Local: Presencial – Sala 21-24ª.

7. **Título: Minicurso sobre – Psicologia e Perícia Criminal**

Descrição: Os alunos da psicologia participaram do minicurso “Psicologia e Perícia Criminal”, apresentou aspectos psicológicos e técnicos da prática em perícias criminais.

Data: 28 de agosto (Matutino e Noturno).

Local: Presencial – Sala 21-02.

8. **Título: Minicurso sobre – Avaliação neuropsicológica no contexto de psicopatologias.**

Descrição: Os alunos da psicologia participaram do minicurso de “Avaliação neuropsicológica no contexto de psicopatologias” O tema demonstrou como a avaliação neuropsicológica pode ser realizada para diagnóstico diferencial em psicopatologias diversas.

Data: 28 de agosto (Matutino e Noturno).

Local: Presencial – Sala 22-21.

9. **Título: Minicurso sobre – Grupos terapêuticos com vítimas de violência obstétrica: a descoberta de sentido apesar de tudo.**

Descrição: Os alunos da psicologia participaram do minicurso “Grupos terapêuticos com vítimas de violência obstétrica: a descoberta de sentido apesar de tudo” onde pretendeu-se abordar a problemática que rege no mundo do parir, os fenômenos envolvendo o cenário brasileiro e contemporâneo do nascimento. Será considerada a perspectiva da Logoterapia e Análise existencial para discutir elementos como relação médico-paciente, empoderamento e liberdade. Serão

apresentadas as simbologias obtidas das experiências compartilhadas em um grupo terapêutico de assistência a mulheres vítimas de violência obstétrica.

Data: 28 e 29 de agosto (Matutino e Noturno).

Local: Presencial – Sala 22-11ª.

10. **Título: Minicurso sobre – Fundamentos da Terapia Assistida por Animais (TAA).**

Descrição: Apresenta os fundamentos da Terapia Assistida por Animais no atendimento a crianças com Transtornos do Neurodesenvolvimento.

Data: 28 de agosto (Matutino e Noturno).

Local: Presencial – Sala 1T-11.

11. **Título: Minicurso sobre – Compreendendo o Estresse e a Síndrome de Burnout.**

Descrição: A oficina teve por objetivo discutir o estresse e as suas nuances no dia-dia das organizações. Apresentando suas causas, fases e estratégias de enfrentamento. Foram discutidas estratégias para que os Psicólogos possam auxiliar pessoas e organizações no manejo do esgotamento profissional, conhecido como Síndrome de Burnout.

Data: 28 de agosto (Matutino e Noturno).

Local: Presencial – Sala 21-33.

12. **Título: Minicurso sobre – Introdução à Psicologia Analítica de C. G. Jung.**

Descrição: O curso abordou as principais teorias e conceitos da Psicologia Analítica de C.G. JUNG: ego e consciência, inconsciente pessoal e coletivo, arquétipos, os principais complexos e a tipologia junguiana. Também serão

apresentadas algumas técnicas psicoterápicas da abordagem como: a imaginação ativa a mitologização, testes psicológicos, entre outros.

Data: 28 de agosto (Matutino e Noturno).

Local: Presencial – Sala 1T-06.

13. **Título: Minicurso sobre – Desenvolvimento típico e atípico.**

Descrição: Apresentou o desenvolvimento típico nas diferentes faixas etárias e sinais e sintomas de desenvolvimento atípico. Foram abordados os transtornos do neurodesenvolvimento e as principais síndromes genéticas que podem ser diagnosticadas ao nascimento.

Data: 28 de agosto (Matutino e Noturno).

Local: Presencial – Sala 21-11.

14. **Título: Minicurso sobre – Transtorno do espectro Autista - Considerações sobre a intervenção em ABA.**

Descrição: No curso, foi discutida a definição de ABA, os contextos em que se insere e o que o psicólogo precisa para uma intervenção comportamental eficaz e ética.

Data: 28 de agosto (Matutino e Noturno).

Local: Presencial – Sala 22-20.

15. **Título: Minicurso sobre – Suicídio (ausência do sentido da vida?) e seus desafios na intervenção psicológica.**

Descrição: Serão discutidos aspectos que constituem o fenômeno suicídio integrando concepções em saúde e a partir de fundamentos existenciais em Psicologia, mais especificamente a partir da Logoterapia, colocando em questão os desafios que as profissionais psicólogas enfrentam no caráter da prevenção e posvenção.

Data: 29 de agosto.

Local: Presencial – Sala 1T-06.

16. **Título: Minicurso sobre – Atuação do Psicólogo em Situações de Desastres e Emergências.**

Descrição: Apresentou possibilidades de atuação profissional em emergências e desastres, bem como técnicas de manejo de tais situações.

Data: 29 de agosto (Matutino e Noturno).

Local: Presencial – Sala 2T-28.

17. **Título: Minicurso sobre – Convergências entre Psicologia Humanista e Psicologia Positiva.**

Descrição: Apresenta aspectos filosóficos e técnicos da Psicologia Humanista e suas aproximações com a Psicologia Positiva.

Data: 29 de agosto (Matutino e Noturno).

Local: Presencial – Sala 22-20.

18. **Título: Minicurso sobre – Introdução a prática baseada em evidências.**

Descrição: Apresentar a prática baseada em evidências e contextualizar dentro da psicologia clínica.

Data: 29 de agosto (Matutino e Noturno).

Local: Presencial – Sala 21-24.

19. **Título: Minicurso sobre – Introdução à Psicologia Hospitalar.**

Descrição: Discutiram a atuação do psicólogo no contexto hospitalar e apresentou estratégias de atendimento ao paciente em hospitalização.

Data: 29 de agosto.

Local: Presencial – Sala 11-09.

20. **Título: Minicurso sobre – Introdução à Terapia Familiar na perspectiva psicanalítica.**

Descrição: Abordou a partir de um referencial psicanalítico, as possibilidades de atendimento de grupos familiares em psicoterapia.

Data: 29 de agosto.

Local: Presencial – Sala 1T-04.

21. **Título: Minicurso sobre – O lúdico na clínica infanto-juvenil.**

Descrição: Atuar com o público infanto-juvenil requer algumas adaptações a prática clínica, sendo assim o minicurso abordou as possibilidades de atuação clínica com crianças e adolescentes numa perspectiva lúdica e criativa

Data: 29 de agosto.

Local: Presencial – Sala 22-22.

22. **Título: Minicurso sobre – O papel do psicólogo junto a pacientes oncológicos.**

Descrição: Discutiu possibilidades de práticas e intervenções de psicólogos no contexto hospitalar, especificamente com pacientes oncológicos.

Data: 29 de agosto (Matutino e Noturno).

Local: Presencial – Sala 22-16.

23. **Título: Minicurso sobre – Papel do Psicólogo no Sistema de Garantias de Direitos de Crianças e Adolescentes.**

Descrição: Abordou sobre o papel do psicólogo no Sistema de Garantias de Direitos de Crianças e Adolescentes.

Data: 29 de agosto (Matutino e Noturno).

Local: Presencial – Sala 1T-11.

24. **Título: Minicurso sobre – Pessoas LGBTQIA+: atendimento psicológico das diversidades sexuais e de gênero.**

Descrição: Discutiram aspectos teóricos da perspectiva afirmativa, bem como aspectos técnicos e éticos do atendimento psicológico para pessoas LGBTQIA+

Data: 29 de agosto (Matutino e Noturno).

Local: Presencial – Sala 23-13.

25. **Título: Minicurso sobre – Práticas psicológicas de atenção ao idoso.**

Descrição: O aumento no número de idosos enquanto realidade atual desperta a área de Psicologia para a implementação de práticas voltadas a essa população. O minicurso objetivou apresentar as características do envelhecimento normativo (senescência), bem como do envelhecimento patológico, enfatizando as diversas possibilidades de atuação do psicológico tanto no contexto da pessoa idosa quando de familiares e cuidadores.

Data: 29 de agosto (Matutino e Noturno).

Local: Presencial – Sala 22-11ª.

26. **Título: Minicurso sobre – Psicofarmacologia no contexto da Saúde.**

Descrição: Apresentou os principais psicofármacos utilizados no contexto da saúde mental, seus efeitos esperados, colaterais e adversos, formas de administração e ação esperada

Data: 29 de agosto.

Local: Presencial – Sala 22-11.

27. **Título: Minicurso sobre – Psicologia do Esporte: Desempenho e Bem-Estar.**

Descrição: O minicurso abordou temas relacionados à Psicologia do Esporte, em especial o trabalho psicológico realizado para a promoção de saúde mental de atletas de alto rendimento.

Data: 29 de agosto (Matutino e Noturno).

Local: Presencial – Sala 22-13.

28. **Título: Minicurso sobre – Residência em Psicologia: Curiosidades e Desafios.**

Descrição: Apresentou os caminhos e desafios para o ingresso em programas de residência em Psicologia na área da saúde, os processos seletivos, preparação ao longo da graduação e as vivências e aprendizados de um programa de residência.

Data: 29 de agosto.

Local: Presencial – Sala 2T-30.

29. **Título: Minicurso sobre – Resiliência no Trabalho.**

Descrição: A resiliência pode ser considerada uma das principais e importantes competências comportamentais nas organizações atualmente. A oficina teve por objetivo discutir e apontar quais atitudes podem colaborar para que os indivíduos consigam ser mais resilientes no trabalho. A oficina será norteada pelos

princípios apontados no livro “Resiliência – Como superar pressões e adversidades no trabalho” do autor Ricardo Piovan.

Data: 29 de agosto (Matutino e Noturno).

Local: Presencial – Sala 21-11.

30. **Título: Minicurso sobre – TDAH - intervenções em Análise do Comportamento.**

Descrição: Foram discutidas algumas intervenções comportamentais em casos de TDAH, debatendo possibilidades e limitações de técnicas baseadas na Análise do Comportamento.

Data: 29 de agosto (Matutino e Noturno).

Local: Presencial – Sala 21-33.

31. **Título: Minicurso sobre – Direito Imobiliário: Mercado, Atuação. Por onde devo começar.**

Descrição: Foram ministrados pelas palestrantes Dra. Aline Cristina de Oliveira Corrêa, Dra. Larissa Soares Vidal e Dra. Maisa Rodrigues.

1. Dra. Aline Cristina de Oliveira Corrêa: Advogada, formada pela Universidade de Mogi das Cruzes, desde 2014; especialista em Direito Imobiliário desde 2021; Proprietária do escritório Aline Oliveira Advocacia; Atualmente, atua como Presidente da Comissão de Direito Imobiliário Subseção de Mogi das Cruzes; 2. Dra. Larissa Soares Vidal Bacharel em Direito pela Universidade de Mogi das Cruzes - UMC, formada em 2020, e aprovada na OAB em 2021. Pós-graduada em Direito Civil e Processo Civil, está se especializando em Regularização Imobiliária e em Família e Sucessões. Atualmente exerce o cargo de Secretária da Comissão de Direito Imobiliário de Mogi das Cruzes e é membra da Comissão de Direito Imobiliário do Estado de São Paulo.

3. Dra. Maisa Rodrigues Maisa Rodrigues, 29 anos, natural de Mogi das Cruzes, é advogada formada pela Universidade de Mogi das Cruzes (UMC) e especialista em Direito Imobiliário pela Escola Paulista de Direito (EPD). Atualmente, está se pós-graduando em Direito Civil e Processo Civil pela Pontifícia Universidade Católica (PUC). Com forte atuação no Direito Imobiliário, Maisa é vice-presidente da Comissão de Direito Imobiliário da OAB/SP de Mogi das Cruzes e membro ativo da Comissão da OAB/São Paulo.

Data: 30 de agosto.

Local: Presencial – Sala Tribunal do Juri.

32. **Título: Minicurso sobre – Explorando a Educação Física: Atuação Profissional em Múltiplos Contextos.**

Descrição: A atividade contou com a participação de ex-alunos do curso de Educação Física da Universidade de Mogi das Cruzes que compartilharam suas experiências e trajetórias profissionais em diferentes contextos de atuação. Foram abordados temas como a transição da formação acadêmica para o mercado de trabalho, o desenvolvimento de competências práticas, a adaptação a diferentes ambientes e a importância do desenvolvimento contínuo na carreira. O evento proporcionou uma oportunidade para a troca de experiências sobre os desafios enfrentados e as estratégias adotadas para superá-los, bem como para o compartilhamento de histórias inspiradoras de atuação profissional na área de Educação Física. Ao final, houve um espaço aberto para perguntas, possibilitando um diálogo enriquecedor entre os participantes.

Data: 02 de setembro (Matutino e Noturno).

Local: Presencial – Teatro Manoel Bezerra de Melo.

33. **Título: Minicurso sobre – As danças circulares como expressão da cultura.**

Descrição: O Minicurso tem como objetivo proporcionar uma experiência de dança que vai além do movimento físico, explorando os benefícios terapêuticos

e recreativos das Danças Circulares. Ao longo do curso, os participantes tiveram a oportunidade de experimentar a riqueza cultural de diferentes tradições de dança, enquanto desenvolvem habilidades de coordenação motora, consciência corporal e conexão social.

Data: 05 de setembro.

Local: Presencial – Centro Esportivo da UMC.

34. **Título: Minicurso sobre – Consultoria Online em Educação Física: Transformando Resultados com Estratégias Digitais.**

Descrição: O minicurso abordou estratégias práticas para expandir negócios da Educação Física no ambiente digital. Foram exploradas ferramentas e plataformas para desenvolver consultorias personalizadas, aumentar o engajamento dos alunos e adaptar aulas para o formato online. Ideal para futuros profissionais que buscam novas oportunidades no mercado digital e desejam independência geográfica profissional.

Data: 03 de setembro (Matutino e Noturno).

Local: Presencial – Centro Esportivo da UMC.

35. **Título: Minicurso sobre – Corpo, Comunicação e Linguagem: Conexões e Expressões.**

Descrição: O minicurso explorou a influência do corpo na comunicação verbal e não verbal. Abordou como alinhar a expressão corporal com a comunicação verbal, interpretar sinais não verbais e aprimorar habilidades de comunicação. Destinado a indivíduos que buscam melhorar a eficácia da comunicação em diversos contextos.

Data: 03 de setembro.

Local: Presencial – Centro Esportivo da UMC.

36. **Título: Minicurso sobre – Defesa Pessoal: Capacitação Teórico-Prática.**

Descrição: O Minicurso ofereceu uma abordagem completa para o desenvolvimento de habilidades essenciais de proteção e segurança. Destinado a futuros profissionais de educação física interessados em aprimorar suas competências na área, este minicurso combina teoria e prática para fornecer uma compreensão profunda das técnicas de defesa pessoal. Os participantes aprenderam sobre os fundamentos teóricos da defesa pessoal, técnicas de autodefesa, e estratégias para aplicar esses conhecimentos em situações reais. Além disso, o curso incluiu sessões práticas que permitiram a aplicação dos conceitos em cenários simulados, garantindo uma formação eficaz e integrada.

Data: 04 de setembro (Matutino e Noturno).

Local: Presencial – Centro Esportivo da UMC.

37. **Título: Minicurso sobre – Educação Física Escolar: Práticas Corporais para Estimular Múltiplas Inteligências - Do Planejamento à Implementação**

Descrição: O Minicurso ofereceu uma abordagem completa para práticas corporais para estimular múltiplas inteligências.

Data: 04 de setembro.

Local: Presencial – Centro Esportivo da UMC.

38. **Título: Minicurso sobre – Explorando Oportunidades Educativas no Mundo da Corrida.**

Descrição: O minicurso ofereceu uma imersão no universo da corrida, abordando como a educação e o treinamento podem abrir portas e criar oportunidades para os futuros profissionais de educação física, com foco em formação, desenvolvimento profissional e perspectivas futuras.

Data: 05 de setembro.

Local: Presencial – Centro Esportivo da UMC.

39. **Título: Minicurso sobre – Gestão de redes sociais para profissionais de Educação Física.**

Descrição: Em um mundo cada vez mais conectado, as redes sociais tornaram-se ferramentas essenciais para profissionais de educação física que desejam ampliar sua presença online e alcançar um público mais amplo. Descubra como gerenciar suas redes sociais de forma estratégica para fortalecer sua marca pessoal e engajar seu público. Venha aprender a potencializar sua presença digital e a se destacar no mercado.

Data: 03 de setembro.

Local: Presencial – Centro Esportivo da UMC.

40. **Título: Minicurso sobre – Ginástica Artística: Uma Modalidade em Ascensão.**

Descrição: O minicurso foi uma introdução à ginástica artística, explorando sua história, evolução, e o crescente interesse por essa modalidade esportiva. Os participantes tiveram a oportunidade de conhecer os fundamentos técnicos e as principais habilidades exigidas, tanto para a prática quanto para o ensino da ginástica artística.

Data: 05 de setembro.

Local: Presencial – Centro Esportivo da UMC.

41. **Título: Minicurso sobre – Ginástica Coletiva em Academias: Atuação Profissional e Principais Modalidades do Mercado Fitness.**

Descrição: Este minicurso explorou o universo da ginástica coletiva, um dos segmentos mais dinâmicos e populares do mercado fitness. Com enfoque na atuação profissional e nas principais modalidades oferecidas pelas academias,

o curso ofereceu uma visão abrangente e prática sobre como se destacar nesse campo.

Data: 03 de setembro.

Local: Presencial – Centro Esportivo da UMC.

42. **Título: Minicurso sobre – Método Pilates: Aplicações, Mercado e Prática.**

Descrição: O minicurso abordou as aplicações práticas, análise de mercado e técnicas essenciais para os futuros profissionais da área. Serão explorados os princípios fundamentais do Pilates, suas aplicações em diferentes contextos, e estratégias para atuação no mercado. O curso também incluiu uma parte prática para o desenvolvimento de habilidades na execução e instrução de exercícios, garantindo uma compreensão técnica adequada para maximizar benefícios e prevenir lesões.

Data: 05 de setembro.

Local: Presencial – Centro Esportivo da UMC.

43. **Título: Minicurso sobre – Mobilidade Articular: Otimize o Movimento e Previna Lesões - Teoria e Prática**

Descrição: O minicurso abordou a importância da mobilidade articular para o desempenho físico e a saúde geral. Através de uma abordagem prática e teórica, foram exploradas técnicas e exercícios voltados para melhorar a amplitude de movimento das articulações, prevenir lesões e promover um funcionamento mais eficiente do corpo.

Data: 03 de setembro (Matutino e Noturno).

Local: Presencial – Centro Esportivo da UMC.

44. **Título: Minicurso sobre – Prática de Corrida: Explorando Técnicas e Aperfeiçoamento - PARCEIRA COM SESC.**

Descrição: O minicurso proporcionou uma abordagem prática à corrida, focando na melhoria das técnicas e no aprimoramento do desempenho. Através de atividades práticas e orientações detalhadas, os futuros profissionais aprenderam a otimizar suas habilidades e a aplicar técnicas eficazes para atingir seus objetivos e manter a saúde durante a prática.

Data: 04 de setembro.

Local: Presencial – SESC Mogi das Cruzes.

45. Título: Minicurso sobre – Ritbox: A Revolução do Treino Ritmado

Descrição: Neste minicurso teórico-prático, o aluno descobriu como o Ritbox, um programa de treino ritmado inovador, pode transformar suas aulas. Explore a combinação de técnicas e exercícios dinâmicos que fazem do Ritbox uma abordagem única para queimar calorias e aumentar a motivação dos alunos.

Data: 05 de setembro.

Local: Presencial – Centro Esportivo da UMC.

46. Título: Minicurso sobre – Treino Coletivo em Ginástica Multifuncional: Uma Experiência Prática - PARCEIRA COM SESC.

Descrição: O minicurso ofereceu uma abordagem prática para o desenvolvimento de treinos coletivos em ginástica multifuncional. Explorou a aplicação de treinos com o objetivo de melhorar o condicionamento físico e as habilidades motoras dos participantes. A experiência inclui técnicas para engajar os praticantes, proporcionando uma compreensão aprofundada de como conduzir treinos eficazes em ambientes multifuncionais.

Data: 04 de setembro.

Local: Presencial – SESC Mogi das Cruzes.

47. **Título: Minicurso sobre – Yoga para Todos: Fundamentos e Práticas para Iniciantes - PARCEIRA COM SESC**

Descrição: O minicurso proporcionou uma introdução ao yoga, abordando os fundamentos e a filosofia da prática. Os participantes aprenderam a executar posturas essenciais e a utilizar técnicas de respiração para melhorar a energia e reduzir o estresse. É ideal para iniciantes que desejam integrar o yoga em sua rotina diária para um estilo de vida mais equilibrado e saudável.

Data: 04 de setembro.

Local: Presencial – SESC Mogi das Cruzes.

48. **Título: Minicurso sobre - Fundamentação Teórica de Sistema de Tratamento de Esgoto por Zona de Raízes.**

Descrição: A atividade foi desenvolvida em grupo de até 04 alunos do curso de engenharia química, por meio de busca em bancos de dados (Artigos, dissertações e teses) para a fundamentação de futura proposta de projeto e implantação de uma Miniestação Piloto de tratamento de esgoto doméstico por zona de raízes. No final desta etapa, foi organizado um texto com a contribuição de todos os envolvidos para proposta escrita em forma de artigo de acordo com as diretrizes para publicação na revista desta Instituição.

Data: 16 de setembro a 20 de novembro.

Local: Presencial – UMC.

49. **Título: Minicurso sobre: DIREITOS DA NATUREZA: Direitos da Natureza: uma árvore pode te processar?**

Descrição: A Coordenação e a Atlética do Curso de Direito da Universidade de Mogi das Cruzes - UMC, convidam os alunos do Curso de Direito a participarem

do minicurso – capacitação - Direitos da Natureza: uma árvore pode te processar?? que será ministrado pelo Professor Dr. TIAGO TRENTINELLA.

PROFESSOR Dr. TIAGO TRENTINELLA

Professor. Advogado. Sócio de Rusch Advogados. Especialista em Direito Ambiental.
Bacharel, Faculdade de Direito, USP (2002). Especialização em Direito Ambiental, Faculdade de Saúde Pública, USP (2005). Mestre (2012) e Doutor (2016) em Direito, Faculdade de Direito, Universidade de Osaka, Japão. Pós-doutorando, Faculdade de Direito, USP. Pesquisador e professor assistente, Faculdade de Direito, Universidade de Osaka, Japão (2014 às 2019). Professor Visitante, Faculdade de Direito de Ribeirão Preto, USP (2017). Autor de artigos científicos publicados internacionalmente.

Data: 20 de novembro.

Local: Presencial - Salão do Tribunal do Júri.

50. Título: LUDICIDADE NA INFÂNCIA: O USO DOS JOGOS E BRINCADEIRAS COMO RECURSO DE APRENDIZAGEM: MODULO I

Descrição: Este minicurso tem como objetivo capacitar estudantes da área de Educação Física a utilizar jogos e brincadeiras como ferramentas pedagógicas essenciais para o desenvolvimento infantil. Durante o curso, os participantes aprenderão a planejar e aplicar atividades lúdicas que estimulam habilidades motoras, cognitivas e sociais, promovendo uma aprendizagem significativa. O Módulo I abordará fundamentos teóricos e práticos, proporcionando aos alunos uma base sólida para a aplicação da ludicidade no contexto educacional.

Data: 04 e 05 de outubro.

Local: Presencial - Centro Esportivo da UMC.

51. Título: PERÍCIAS CRIMINAIS E MÉDICO LEGAIS

Descrição: A Coordenação e a Atlética do Curso de Direito da Universidade de Mogi das Cruzes UMC, convidam os alunos do Curso de Direito a participarem do mini-curso capacitação Perícias criminais e médicos legais?, que será ministrado pelo Professor Dr..EDUARDO DE MENEZES GOMES. PROFESSOR Dr. EDUARDO DE MENEZES GOMES Cirurgião dentista especialista e mestre em odontologia legal pela Faculdade de Odontologia da USP, perito criminal odontologista do IML SP, professor do curso de especialização em Odonto legal e perícias da Faculdade de Odontologia da USP

Data: 25 de outubro.

Local: Salão do Tribunal do Júri.

52. Título: Atualizações sobre a Aquicultura no Brasil e no Mundo

Descrição: Será abordado o tema da aquicultura no Brasil e no mundo, bem como as possibilidades de trabalho na área com os especialistas abaixo: Alexandre Wagner Silva Hilsdorf: Graduado em Zootecnia pela Universidade Federal de Lavras (1985), Master of Science em Aquicultura pela University of Stirling (1990), Doutor em Ciências Biológicas pela Universidade Estadual de Campinas (1999) e Livre-Docente em Recursos Genéticos Animal pela USP-Pirassununga (2013). É professor titular da Universidade de Mogi das Cruzes/SP onde lidera o grupo de pesquisa no Laboratório de Genética de Organismos Aquáticos e Aquicultura do Núcleo Integrado de Biotecnologia Atua em pesquisas na área de genética de organismos marinhos e peixes de água doce com ênfase em genética de populações com uso de marcadores moleculares, melhoramento genético de espécies de interesse para aquicultura e genética pesqueira. É membro com Conselho Municipal do Meio Ambiente do município

de Mogi das Cruzes e da Comissão Técnica Nacional da Biossegurança (CTNBio/MCTI). Tem atuação na área de divulgação cientifica com título de especialista em Jornalismo Científico pelo LabJor da UNICAMP.

Bruno Cavalheiro Araújo: Graduado em Ciências Biológicas (UMC), especializado em Biologia Marinha (UNITAU), mestre e doutor em Fisiologia Geral pelo Instituto de Biociências da Universidade de São Paulo (IB-USP). Durante o doutorado realizou estágio de pesquisa pelo período de 12 meses no Marine and Atmospheric Research (CMAR - CSIRO/Austrália) na área de nutrição de organismos aquáticos. Desenvolveu pesquisa de pós-doutorado no Núcleo Integrado de Biotecnologia da Universidade de Mogi das Cruzes (NIB-UMC) e Centro de Biologia Marinha da Universidade de São Paulo (CEBImar-USP) com foco na nutrição de peixes e camarões. Durante o pós-doutorado realizou estágio de pesquisa pelo período de 11 meses no Instituto de Investigaciones Oceanológicas da Universidad Autónoma de Baja California (IIO-UABC/México).
Trabalhou como pesquisador na área de nutrição e fisiologia de peixes marinhos no Cawthron Institute (Nelson, Nova Zelandia) pelo período de 3 anos. Atua como pesquisador na Universidade de Mogi das Cruzes, sendo responsável por projeto na linha Jovem Pesquisador em Centros Emergentes financiado pela FAPESP, e coordena o Laboratório de Fisiologia e Nutrição de Organismos Aquáticos no Núcleo de Ciências Ambientas da UMC (LAFINUTRI-NCA). Possui experiência em nutrição de organismos aquáticos, com principal foco na avaliação e utilização de ingredientes alternativos em dietas para peixes e camarões, fisiologia digestiva, sistema imunológico, metabolismo energético, performance produtiva e qualidade de pescado.

Micheli Zaminhan Hassemer: Possui graduação em Engenharia de pesca pela Universidade Estadual do Oeste do Paraná (UNIOESTE), mestrado em Recursos Pesqueiros e Engenharia de Pesca pela mesma instituição e doutorado no Programa de Pós-Graduação em Zootecnia pela Universidade Estadual de Maringá (UEM). Possui experiência na área de recursos pesqueiros, nutrição de peixes com ênfase no uso de alimentos alternativos na dieta para peixes, metabolismo, fisiologia, hematologia e bioquímica. Atua como

pesquisadora na Universidade de Mogi das Cruzes (UMC), integrando o Laboratório de Fisiologia e Nutrição de Organismos Aquáticos (LAFINUTRI) e no laboratório de Genética de Organismos Aquáticos e Aquicultura (LAGOAA). Atualmente, é bolsista de Pós-Doutorado da FAPESP pela Universidade de Mogi das Cruzes, desenvolvendo pesquisas sobre fontes alternativas de ácidos graxos no metabolismo lipídico e desempenho zootécnico de juvenis de bijupirá, Rachycentron canadum.

Data: 29 de novembro.

Local: Teatro Manoel Bezerra de Melo.

53. Título: INTENSIVÃO DAS CAPIVARAS

Descrição: Curso sobre INTENSIVÃO DAS CAPIVARAS A Liga Acadêmica de Fisiopatologia, possui o intuito de trazer e proporcionar conhecimentos aos estudantes de medicina veterinária da Universidade de Mogi das Cruzes, por meio de cursos e mini cursos voltadas ao assunto de patologia e afins.

Uma união entre as Ligas Acadêmicas de Anatomia Veterinária, Animais Silvestres e Fisiopatologia Veterinária da UMC, oferece uma palestra sobre a Anatomia, Ecologia, Epidemiologia e as principais patologias das Capivaras, com o objetivo fornecer conhecimento técnico sobre a espécie.

Data: 19 de setembro.

Local: Laboratório de patologia.